De Blaarkopper

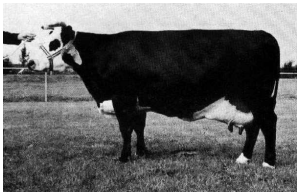

Nieuwsbrief over Blaarkopvee

Jaargang 8, nummer 1 mei 2007

Voorwoord

Lezersinteresse, daar gaan we voor. Het is voor ons als redactieleden helemaal niet moeilijk om de motivatie erin te houden. Als je maar genoeg contacten hebt en her en der je voelhorens uitsteekt dan lukt het wel om elk halfjaar een nieuwe De Blaarkopper te produceren. Maar meer informatie blijft welkom, en meer reacties graag zelfs!

De enquete leverde heel wat reacties op en vooral ook goede waardering. Menigeen zegde een vrijwillige bijdrage toe. U leest erover in dit nummer.

We hebben weer een interessant verhaal over een goed renderend blaarkopbedrijf. En er zijn koeien die met naam en toenaam genoemd worden omdat ze tot hoge levensproducties komen. En dan zijn er de stieren die via KI beschikbaar zijn, ook daarover blijkt de behoefte aan informatie groot. De computer biedt dan niet altijd voldoende gegevens dus de veehouders komen ook zelf aan het woord over de nakomelingen en de stiermoeders. Als bijlage ontvangt u een flyer met informatie over twee jonge blaarkopstieren. Doe er uw voordeel mee.

Er is weer een studente die zich in de blaarkoppen verdiepte, en er worden foto's en boeken gemaakt.

Ook deze keer valt De Blaarkopper weer gratis bij u in de brievenbus, u weet het: wij stellen een vrijwillige bijdrage door de lezer op prijs, want de kas van De Blaarkopstichting is geen bodemloze put.

Wij wensen u veel leesplezier en hopen dat u ook dit nummer goed bewaart zodat u er nog eens in kunt terugbladeren.

Zwanet Faber

Verder in dit nummer:

2	De Blaarkopstichting
3	Podium
4	Bedrijfsreportage Fam.Scherff
6	Allerhande
7	Favoriete koe
8	Groninger Wintershow
10	Stiereninformatie
14	Bloedspreidingsprogramma
15	Feiten en meningen
16	Uitkomsten enquete
17	Oude en nieuw
19	Vraag & aanbod

Colofon

De Blaarkopper is een gezamenlijke uitgave van de Blaarkopstudieclub "Utrecht e.o." en de Bond van Blaarkopfokkers in de provincie Groningen en wordt ondersteund door de Blaarkopstichting.
De oplage is ongeveer 700 stuks.

Redactie

M. van Wijk, J. Nagel, Z.M. Faber en H.F. Cnossen.
De Drieslag 30, 8251 JZ Dronten
e-mail: Blaarkop@planet.nl / zfaber@xs4all.nl
tel: 0321-387938
fax: 0321-313415

Vrijwillige financiële bijdrage

U krijgt De Blaarkopper gratis toegezonden.
De productie- en verzendkosten bedragen ca. € 2,50.
Wij stellen een vrijwillige financiële bijdrage zeer op prijs.
Wij verzenden geen acceptgiro's.
U kunt uw bijdrage overmaken op bankrekeningnummer **3977.63.603** t.n.v. de Blaarkopstichting, Ermelo onder vermelding van 'bijdrage De Blaarkopper'.

Het volgende nummer verschijnt in dec. 2007

U kunt eventuele kopij aanleveren bij de redactie vóór 15 oktober 2007. De redactie beoordeelt of het wordt opgenomen in De Blaarkopper.

De Drieslag 30
8251 JZ Dronten
0321-387938
Blaarkop@planet.nl

Doorzettingsvermogen vereist

Eigenlijk ben ik wat somber over onze Stichting omdat het nogal moeilijk is om nieuwe financieringsmogelijkheden te vinden, maar als je wat verder kijkt dan gaat het met de blaarkoppen eigenlijk heel goed. Een divers stierenaanbod, groeiend aantal inseminaties, belangstelling bij hobbyisten en melkveehouders. Nieuw is het fenomeen van de Blaarkop-natuurbedrijven: langzamerhand komen er meer boeren die aan particulier natuurbeheer doen, vaak is dat weidevogelbeheer. De beste koe om de natuurgebieden te begrazen, en te melken, is natuurlijk onze Groninger Blaarkop. Daarnaast is het een 'plaatje' in het veld. Van twee kanten is al het idee geopperd om 1 keer per dag te gaan melken bij blaarkoppen met kalfjes er bij in de wei. Dat melken zou misschien ook nog wel met een robot kunnen gebeuren.

Het is jammer dat het allemaal zo veel tijd kost, voornamelijk door de stroperige overheid, (ik merk dat ik al weer begin te mopperen) maar desondanks komt het particulier natuurbeheer wel van de grond. LTO bekijkt of een aanvraag voor een gescheiden melkstroom van Blaarkopkoeien uit natuurbedrijven voor subsidie in aanmerking kan komen. Het idee komt uit de koker van mijn adviesbureau en is een eerste schifting gepasseerd. We denken erover ook vlees van Blaarkoppen apart te vermarkten. Omdat er kwantitatief weinig aanbod is voor jaarrond levering denken we aan levering aan toprestaurants in de winter. Alleen de toprestaurants dus. Als er financiering komt gaan we er hard aan trekken en hoort u er van. Helaas is het met zo veel dingen zo dat de tijd ontbreekt, anders kon er volgens mij nog veel meer. Als u nou een goed idee hebt, ga er eens mee naar de provincie: op dit moment is een 7-jarig subsidieprogamma gestart, het ILG, en kan er nog veel.
Het blaarkop-demobedrijf op de Warmonderhof, dat met hulp van de Blaarkopstichting op gang geholpen is, komt ook steeds meer in zijn rol. Opvallend is het grote aantal tekeningen en schilderijen dat Ruud Spil, één van Nederlands belangrijkste veeschilders, er al heeft gemaakt. Schitterende werken die volop worden verkocht. De nieuwe eigenaars willen "hun" koeien weer zien en melden zich op de boerderij. Nu het in de organisatie van de opleiding Warmonderhof wat rustiger is, kan de bedrijfsboer Jan Wieringa zich meer bezighouden met de fokkerij van authentieke blaarkoppen. Ongetwijfeld komen er te zijner tijd goede stieren met een andere bloedvoering vandaan!

Verder vindt u in deze Blaarkopper een publicatie van de herberekening van de blaarkopfokwaarden door Theus de Ruig die met de Blaarkopstichting druk bezig is met het ontwikkelen van een 'blaarkopstandaard'. Het is een eerste aanzet om de stieren te waarderen, dus schiet er gerust op. De perspublicaties van het NRS (www.nrs.nl) worden voor de Blaarkoppen omgerekend naar een eigen ranking: die lijstjes halen wij van het internet en wij wegen vervolgens specifieke blaarkopeigenschappen als eiwit en bespiering hoger in. Ook ten aanzien van de kruisbreedte, de stand van de benen en inhoud kennen we afwijkende waarden toe. Om de gewenste blaarkop beter te benaderen gaan we hoogtemaat, uier en eiwit zwaarder mee laten tellen. In het volgende nummer hopen we de Blaarkopstandaard verder uitgewerkt te hebben. Voor de ideale Blaarkop zoals wij die zien verwijzen we naar het rapport van Theus dat ook verkrijgbaar is op het kantoor van de Stichting Zeldzame Huisdierrassen.

Al met al kunt u met de omgerekende Blaarkopfokwaarden in combinatie met de bloedlijnenposter en de stierinformatie in deze De Blaarkopper een heel eind komen op de weg naar een fraaie Blaarkop veestapel. Dat lukt ook steeds meer mensen steeds beter moet ik zeggen. Zo ook bij ons op het eigen bedrijf, want in deze Blaarkopper is door CR Delta info over de raszuivere zwarte (commerciële break) blaarkopstier Remko bijgevoegd. Voor mij persoonlijk een succesje, want Remko is bij ons gefokt. Met hulp van de genenbank die gelukkig ook meer en meer actief is in het beschikbaar stellen van sperma van blaarkopstieren. Gebruik ze gerust, want op de koeien van nu doen ze het goed. Een laatste goed bericht is dat ook de Blaarkopstudieclub Utrecht met primering is begonnen. Zo komen er vast weer nieuwe goede stieren boven drijven! Toch maar weer uitbreiden, dan, want voor je het weet heb je koeien te weinig!
Dit ras kan niet kapot.

Ben Barkema, voorzitter Blaarkopstichting *mei 2007*

De Blaarkopstichting stimuleerde de presentatie van Blaarkoppen tijdens de Groninger Rundveeshow.

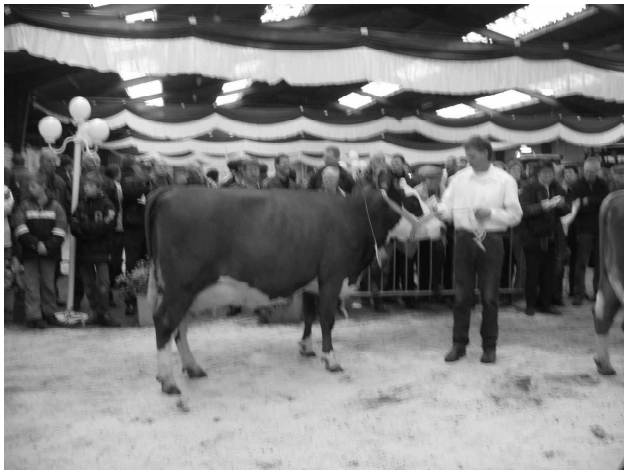

Henk Muller met Fianda op de Groninger Rundveeshow

Podium

De rubriek Podium biedt ruimte aan de Landelijke Blaarkop Commissie, en de verschillende regionale blaarkopclubs. Nieuwe leden zijn van harte welkom!

Bond van Blaarkopfokkers Groningen

Contributie lidmaatschap: € 16,- per jaar
Lid worden? Bel de secretaris tel: 0512 546659

Jaarvergadering op 6 maart
De jaarvergadering op 6 maart te Aduard werd goed bezocht. Naast de gebruikelijke punten stonden enkele interessante zaken op de agenda. Na 39 jaren trouwe dienst werd afscheid genomen van Titia Schutter als beheerder van de kas. Blaarkopveehouder Siem vd.Hulst uit Winkel (NH) was uitgenodigd iets te vertellen over hun bedrijf. Op een boeiende manier vertelde hij over de veelzijdigheid met o.a. de kaasmakerij. Foto's van de blaarkoppen gaven een mooi beeld van de veestapel zoals die in de loop der jaren is opgebouwd. Het ligt in de bedoeling het aantal melkvee nog uit te breiden tot ca.100, allemaal blaarkoppen, want die voldoen prima.
Ook Theus de Ruig was gevraagd nog iets te vertellen over het onderzoek in 2006 naar 'hoe de blaarkop is en zou moeten zijn'. Meerderen van de aanwezigen hadden hem daarvoor op hun bedrijf ontmoet en zodoende was het aardig iets uitgelegd te krijgen over de resultaten.

Primering jonge Blaarkopstieren in Groningen
Een commissie van vijf personen ging op 25 april op pad om 11 stieren te beoordelen. Bij de beoordeling werd kritisch gekeken naar het exterieur van de stier zelf, de afstamming, het exterieur en de productie van de moeder. Als bloedvoering geldt minimaal 37%G. De stieren moeten goede rastypische kenmerken van het blaarkopras bezitten en in geval van minder dan 87%G moet de aftekening goed 'blaarkop' zijn.
De onderstaande stieren kwamen in aanmerking voor een premie:
1. **Sander 4** geb: 20-04-2005 roodblaar 100%G
V: Beatrix Prins M: Sonja 86 MV: It.Fokko
Prod.M: 3.01 347 9128 3.95% 3.50% lw: 124
Een sterke degelijke stier van gewone ontwikkeling.
De moeder is een mooie melktypische koe.
Eig: Mts. Zuidveld, Garrelsweer
2. **Italië's Freerk** geb: 10-09-2005 roodblaar 100%G
V: It.Frits M: Johanna 104 MV: It.Rudi
Prod.M: 2.06 334 7079 4.27% 3.56% lw: 100
Een best ontwikkelde, melktypische gerekte stier.
De moeder is een mooie jonge koe.
Eig: Mts.Huizinga-Wolting, Winsum
3. **Ruben** geb: 07-02-2006 roodblaar 100%G
V: Woltman M: Rob's Nel 51 MV: It.Flip
Prod.M: 4.11 304 6683 4.73% 3.84% lw: 102
Een normaal ontwikkelde gerekte stier van mooi type.
De moeder is een sterke prima geuierde jeugdige koe.
Eig: D.J.J. Tempel, Middelstum

Blaarkopstudieclub 'Utrecht e.o.'

Contributie: € 17,50 per jaar
Lid worden? Bel de secretaris tel: 0321 321494

Blaarkopstudieclub Noord-Holland

Contributie lidmaatschap: € 17,50 per jaar
Lid worden? Bel de secretaris tel: 0224 540079

De studieclubs Utrecht en Noord-Holland organiseren veel gezamenlijke activiteiten. In de afgelopen periode werden twee heel verschillende maar interessante bedrijven bezocht. Het bedrijf van de familie Van Staveren te Landsmeer, een zuiver blaarkopbedrijf en het bedrijf Dirk Boer te Kamerik die via inkruisen in omschakeling is van HF naar blaarkop.

Verder wordt in navolging van de Bond van Blaarkopfokkers in Groningen gestart met de primering van jonge blaarkopstieren bij de leden.
Enkele eisen: moeder en grootmoeder minimaal 3 lijsten, met minimaal 6000 kg melk in 305 dagen met 3.70 eiwit, een gemiddelde tussenkalftijd van de moeder van maximaal 390 dagen, goede vleesindex van de vader: 108 (indien bekend), goed exterieur van de moeder moet 82 punten op dubbeldoelbasis (kunnen) zijn, aftekening blaarkop volgens stamboeknorm. De stier moet tenminste 75%G bloedvoering hebben.
Voor meer informatie kunt u contact opnemen met de secretaris of Jan Spaans en Dik Bos.

Wilt u meer actief betrokken worden bij de blaarkopfokkerij dan is het aan te bevelen om lid te worden van één van de op deze pagina's vermelde verenigingen.
Ook voor niet-beroepsmatige veehouders kan het interessant zijn om lid te zijn.
Door lid te worden steunt u de blaarkopfokkerij.

Blaarkopstudieclub Groningen

Contributie: € 15,- (niet altijd per jaar)
Lid worden? Bel de voorzitter tel: 050 3024523

Excursie op naar bedrijf Henk Muller
Op 28 maart hield de Blaarkopstudieclub Groningen een excursie naar het bedrijf van Henk Muller te Zuidhorn. Met 16 bezoekers was de belangstelling goed. 'Koeien kijken bij een ander' blijft een interessant gebeuren.
In de zomer van 2006 werd op dit bedrijf een nieuwe stal gebouwd. De veestapel telt ca. 45 melk- en kalfkoeien en ongeveer evenveel jongvee. Eén van de koeien, Fianda, paradeerde op Groninger Wintershow. In deze stal werd de KI-stier Rudolf geboren. Voor het overgrote deel wordt gebruik gemaakt van natuurlijk dekkende stieren. De veestapel heeft een scheut HF-bloed maar het percentage blaarkopbloed is de laatste jaren weer toegenomen. Het type van de koeien verschilde nogal, zowel melktypisch als meer bevleesd.

Brabants blaarkopbedrijf topper in bedrijfseconomische vergelijking

Net onder de grote rivieren bij Gorinchem ligt het dorp Almkerk. Hier houden de broers Peter en Huug Scherff een koppel rode blaarkoppen. Niet alleen qua kleur zijn ze opvallend, minstens zo opzienbarend zijn de bedrijfseconomische cijfers waarbij deze blaarkoppen heel goed scoren.

Het bedrijf van de gebroeders Scherff werd in de 40-er jaren opgericht door de vader van de huidige eigenaren. Hij begon met het melken van enkele koeien en werkte daarnaast bij boeren in de buurt. Geleidelijk aan kwamen er meer koeien, voornamelijk blaarkoppen omdat hij deze bijzonder en mooi vond. Het bedrijf was wel heel bewerkelijk; de boerderij stond in het dorp Waardhuizen en daar lag geen land bij, dat lag ca. 2,5 km verderop in de polder. In de ruilverkaveling lukte het niet om de boerderij te verplaatsen naar de polder, maar eind jaren '70 lukte dit wel, en werd er aan de Broekgraaf een nieuwe ligboxenstal gebouwd voor ca. 100 stuks vee. Scherff sr. bleef in Waardhuizen wonen en Peter, die met vader in maatschap zat, ging bij de boerderij wonen. Het was de bedoeling om via eigen aanfok de veestapel, die ten tijde van de gereedkoming van de ligboxenstal 30 melkkoeien omvatte, geleidelijk te laten toenemen in aantal. De instelling van de melkquotering gooide qua uitbreiding roet in het eten. In 1984 verliet de vader de maatschap en kwam Hugo erin. De omvang van het bedrijf anno 2007, na de aankoop van nog 9 ha in het voorjaar van 2007 (5 ha hiervan was al in gebruik), betreft ruim 37 ha waarvan 33 ha grasland en 4 ha mais. Het melkquotum bedraagt 375.000 kg melk.

Opvallende verschijning in het westbrabantse land

Blaarkoppen voor optimaal resultaat
De veestapel bestaat uit overwegend 100% rode blaarkoppen. Bij het streven naar optimale resultaten blijken deze blaarkoppen zeer goed te voldoen. 'De laatste jaren is Saldo Opbrengst Melk + Omzet en Aanwas – Kosten (voederkosten, gezondheidskosten, veeverbetering, strooisel, overige kosten melkvee) € 0,07 per kg melk hoger dan het gemiddelde van het groepsoverzicht van de bedrijfseconomische boekhouding' zo geeft Hugo Scherff aan. Wat zijn dan de zaken waar de blaarkoppen zo goed door scoren? 'Ze scoren goed qua omzet en aanwas: doordat de koeien vruchtbaar zijn, heb je meer kalveren en deze brengen meestal meer op dan HF-kalveren. Ook wat de voerkosten betreft doen ze het goed: deze komen lager uit, ondanks dat we meer koeien nodig hebben om het melkquotum vol te krijgen. De blaarkoppen hebben veel minder voer nodig, ze gaan dus blijkbaar efficiënter om met hun voer' aldus Hugo Scherff. Ook zijn de gezondheidskosten op het bedrijf laag. Dat de veeverbeteringskosten lager zijn dan het gemiddelde van de bedrijfsvergelijkingsgroep is niet een verdienste van de blaarkoppen maar een keuze in de bedrijfsvoering door de veehouders. Hebben de gunstige bedrijfseconomische resultaten effect op collega-veehouders? 'Nee, want dit is in de meeste gevallen niet eens bij hen bekend. Bij lagere productiecijfers heb je bij voorbaat al afgedaan, dus wordt er ook niet zoveel over gesproken. Ook is het zo dat als je in een bepaalde situatie zit, of in terecht gekomen bent, je hierin meestal doorgaat.'

Gonda 14

Deelname melkproductieregistratie
Sinds de zomer van 2006 wordt deelgenomen aan melkproductieregistratie. Stamboekregistratie vond al sinds enkele jaren plaats. De keuze voor deelname aan melkproductieregistratie is meer gemaakt op aanraden van Ben Barkema en Jan Spaans vanuit het belang van de blaarkopfokkerij in het geheel, dan dat de broers het nodig achten voor hun eigen bedrijfsvoering. In mei 2006 bezocht de Blaarkopstudieclub Utrecht e.o. het bedrijf en kwam men tot de conclusie dat in dit mooie koppel blaarkoppen mogelijk stiermoeders rondlopen. De gemiddelde productie aan de fabriek is momenteel zo'n 6000 kg per koe met 4.50% vet en 3.65% eiwit. Het streven is een optimum aan rendabele productie, dus niet een maximale productie, maar zo laag mogelijke voerkosten. De blaarkop past heel goed in dit streven; 'blaarkoppen zijn sobere

koeien; ze hebben weinig nodig voor zichzelf en over het algemeen zijn het sterke koeien. Ze produceren wel minder melk, maar dit krijg je aan de andere kant dubbel en dwars terug' aldus Hugo Scherff. De koeien worden in de zomer dag en nacht geweid - ook op 30 april toen ik het bedrijf bezocht liepen de koeien dag en nacht buiten - en bijgevoerd met een geringe hoeveelheid mais om het ureumgetal bij te sturen. In de stalperiode bestaat het voer grotendeels uit graskuil met wat mais. Per melkkoe wordt ongeveer 1000 kg krachtvoer per jaar verstrekt; een eenvoudige A-brok in de melkstal.

Selectie en fokkerij

Sinds jaar en dag wordt gebruik gemaakt van natuurlijk dekkende stieren. Tot in de jaren 80 veelal uit stal Bosma te Rutten, in de jaren 90 uit stal Van Ingen te Woerden. De laatste stier die van Van Ingen gebruikt is, is de stier Gaston (Geurt x Gonnie 244). Daarvoor was het Gidion 4 (Hermes x Gonnie 142) en eerder Giliam, zoon van Gidion 2 uit Gonnie 194, de moeder van de KI-stier Garant.

De laatste jaren zijn stieren uit de Italië-stal van Huizinga te Winsum ingezet. Momenteel is het Italië's Joep die de dienst uitmaakt. Hij is een mooie gerekte tweejarige zoon van Italië's Jaap en Hilda 282 (Italië's Paul x Hilda 225). De eerste jaargang kalveren van hem bevolken de hokken en laten zich goed aanzien. Zijn voorganger was Italië's Yoël (It.Johannes x Hilda 199) die daarna is ingezet door CR Delta. Zijn eerste dochters, die aan de verwachtingen voldoen, hebben hun vaarzenperiode goed afgesloten. De dochters van Yoël zijn goed ontwikkelde dieren met een goede melkopdruk en overwegend goede uiers. De voorganger van Yoël was Italië's Frank (It.Fokko x Hilda 178). In meerdere dochters van Frank is de melktypische Fokko-invloed duidelijk zichtbaar.

Op beperkte schaal wordt voor de koeien waarvan geen vrouwelijke nakomeling wordt aangehouden, een Belgische Blauwe stier gebruikt. Selectie vindt daarbij plaats op exterieurkenmerken uier, bouw en benen. Koeien die hierin niet goed genoeg zijn worden gepaard met een vleesstier. Afzet van vee voor de fokkerij is er niet. Af en toe is er vraag naar een blaarkopkalf, dit is dan meestal voor hobby. Mede vanwege de geringe uitval is de bezetting aan jongvee beperkt met ongeveer 30 stuks pinken plus kalveren.

Alle koeien favoriet

Een bepaalde favoriete koe kunnen de broers Scherff niet noemen; niet één is speciaal favoriet, eigenlijk zijn ze allemaal favoriet. Maar een rondgang door de weide levert toch wel enkele dieren op die het meest het ideaalbeeld vertegenwoordigen. Een heel fraaie koe is de 7-jarige Gonda 14 (V: Gaston); prima ontwikkeld (minstens 140 cm), zeer evenredig gebouwd en met een mooie vierkante uier en goede benen. Van dezelfde vader is Granella 32, een goed ontwikkeld gerekte koe met mooie bespiering en eveneens een prima uier. Iets meer melktypisch maar mooi gelijnd en goed geuierd is de 6-jarige Joke 26 (V: It.Frank), ze heeft een mooie productie met een lactatiewaarde van 111. Hugo Scherff prefereert echter niet een te melktypische koe, en groot hoeven ze wat hem betreft ook niet te zijn.

Zo is ook de vaars Gonda 21, dochter van Italië's Yoël en uit dezelfde moeder als Gonda 14, hem eigenlijk te melktypisch. Wel heeft ze een goed skelet en een prima uier. Met een lactatiewaarde van 129 is ze een echte productietopper. In dit verhaal mag ook de 13-jarige Dina 17 niet ontbreken. Ze ziet er nog krachtig uit met een prima uier waarmee ze nog tot een zeer goede productie in staat is met lactatiewaarde 110!, daar komt nog eens bij dat ze elk jaar een kalf geeft en er lopen goede nakomelingen van haar. Wellicht maakt dit haar toch tot de favoriete koe.

Dina 17

Toekomst blaarkopfokkerij

Op de vraag waar de blaarkopfokkerij voor/in de toekomst zich op moet richten antwoordt Hugo Scherff: 'Niet gaan fokken op hoge productie of op grote koeien, maar proberen om de positieve eigenschappen van de blaarkoppen te handhaven.'

En wat is het advies voor bijvoorbeeld veehouders die blaarkop willen inzetten op hun HF-veestapel? 'Niet blindstaren op de lagere productie, maar naar de positieve kanten kijken. Als je alles bij elkaar afweegt, kom je aan de goede kant uit'.

Eenvoud en tevredenheid

'Wij zijn geen boeren die groot, groter, grootst willen worden. Wij houden van onze koeien en dit willen we blijven doen. Op een eenvoudige manier boer proberen te blijven. Wel investeren we in dingen die nodig zijn voor ons bedrijf, zoals onlangs aangrenzend land gekocht. Dit in verband met de mestwetgeving die steeds straffer wordt' aldus Hugo Scherff die aangeeft heel tevreden te zijn met zoals het bedrijf loopt. De twee gezinnen moeten ervan leven en dat gaat goed, en met wat andere werkzaamheden erbij geeft het nog iets meer armslag.

Zwanet Faber *mei 2007*

Allerhande

Op deze pagina treft u enkele korte stukjes over diverse onderwerpen.

Hoge levensproducties

De veertienjarige **Dora 196** van Mts.Bakker-Henstra te Enumatil behaalde onlangs het predikaat **100-tonner**. De roodblaardochter van Kennedy produceerde in 3588 dgn 100242 kg melk met 3,90%vet en 3,21%eiwit. Voor exterieur behaalde ze 83 pnt. Een fraaie prestatie. Zij is hiermee tenminste de derde 100-tonner van de stier Kennedy, die op 114 voor DU staat.

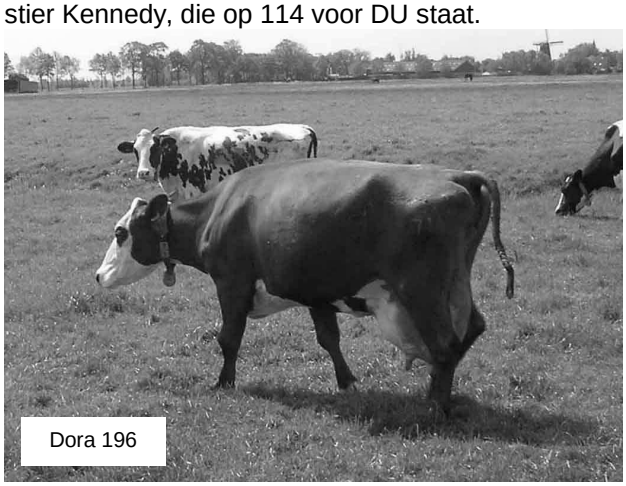

Dora 196

Op het bedrijf van D. Huisman te Stitswerd lopen enkele roodblaren die tot fraaie levensproducties komen. **Delthe Tineke** (37%G) is een ruim 12 jarige dochter van Delthe Jonathan en produceerde in 2923 dagen 85174 kg melk met 4.23%v en 3.62%e. Van dezelfde vader is de 11-jarige **Delthe Jantina 61** (37%G) die inmiddels meer dan 72000 kg melk met 4.08%v en 3.51%e produceerde. Ook roodblaar is **Delthe Jackelien** (12%G), dochter van de HF-stier Savvy. Haar levensproductie bedraagt in 2519 dagen inmiddels 81381 kg melk met 3.63%v en 3.15%e.
De 15-jarige zwartblaar **Ada 13** van Theo Wamerdam te Warmond staat op een levenstotaal in 13 lijsten met 4049 dgn 86008 kg melk met 4.35%v en 3.58%e. Haar vader is Gerard, een zoon van Wouter v't Lageland. Deze zeer vruchtbare koe kalfde half mei voor de 14^{e} keer en kwam op een totaal van 15 kalveren!
Op het bedrijf van de familie Zuidveld in Garrelsweer houden meerdere oude koeien nog goed vol. De bijna 16-jarige Kennedydochter **Betje 145** zit op ruim 86000 kg melk met 4.12%v en 3.44%e. Van dezelfde vader is de ruim 14-jarige **Marianne 46** die ook bijna 86000 kg melk met 4.14%v en 3.41%e geproduceerd heeft. Daarnaast hebben **Joke 19** (V:It.Sam), **Betje 166** (V: Bertus 5) en **Leida 9** (V:It.Italiena) inmiddels meer dan 70000 kg melk geproduceerd.
De oudste koe op het bedrijf van Lammert Huizinga te Winsum is de 14-jarige stiermoeder **Italia 62** met in 3535 dgn 89693 kg melk 4.34%v en 3.66%e.

Graag vernemen wij van u als u een koe met 70.000 kg melk en meer hebt.

Puzzelen met cijfers

Theus de Ruig heeft tijdens zijn onderzoek heel wat gepuzzeld met blaarkopcijfers, en hij vindt het leuk om daar nog wat mee door te gaan. Van het NRS ontving hij een bestand met een heleboel productiecijfers over 2005-2006, waaruit hij na enig puzzelwerk onderstaande informatie haalde.
De productiecijfers 305-dagen van de blaarkoppen van verschillende bloedvoering; 100%G, 87%G en 75%G:

100%G	Vaarzen:	103 stuks	4830	4.48%	3.58%
	2^{e} kalfs:	74	5959	4.41%	3.59%
	3^{e} kalfs:	65	6152	4.39%	3.59%
	Totaal:	351	5913	4.40%	3.60%
87%G	Vaarzen:	55	4864	4.60%	3.58%
	2^{e} kalfs:	55	5828	4.42%	3.60%
	3^{e} kalfs:	52	5973	4.51%	3.62%
	Totaal:	257	5973	4.46%	3.58%
75%G	Vaarzen:	71	5160	4.54%	3.58%
	2^{e} kalfs:	72	5984	4.41%	3.58%
	3^{e} kalfs:	49	6184	4.50%	3.64%
	Totaal:	282	5964	4.46%	3.60%
Totaal		890	5947	4.44%	3.59%

Blaarkopstier met 88 punten

De ruim driejarige zwartblaar Richard van Luxemburg (87%G) van Mark Bakker te Oldekerk kreeg in februari van inspecteur Nico Rietman maar liefst 88 punten voor exterieur. De stier is een zoon van 'Rik' en heeft een hoogtemaat van 157 cm. Hij werd twee jaar geleden als beloftevolle stier geprimeerd door de Bond van Blaarkopfokkers in Groningen.

Boek over blaarkoppen in de bollenstreek

Coby de Vreede is als bestuurslid van en in opdracht van Museum Noordwijk (ZH) samen met Menko Wiersema bezig met het schrijven van een boek over de blaarkoppen in de Bollenstreek, de Leidse kaas en de welbekende boter. De aanleiding vormt het feit dat boerderij Veldzicht als museum wordt ingericht.
Op deze boerderij waren vroeger blaarkoppen. De schrijfster heeft zich inmiddels met veel enthousiasme op de blaarkoppen gestort, is druk met het interviewen van oudere boeren en geeft aan 'verliefd' op de blaarkop te zijn geworden. Een goede basis voor een leuk boek dus. In het volgende nummer zullen we hierover meer kunnen melden.

Jongveekeuring Breukelen

Op vrijdag 10 augustus 2007 wordt de jaarlijkse Jongveekeuring te Breukelen gehouden. Ook blaarkoppen zijn van harte welkom. Als het even kan worden er aparte rubrieken voor gemaakt. Inschrijvingen voor kalveren geboren 1 september 2006 tot 1 april 2007. Pinken en drachtige vaarzen geboren van 1 mei 2005 tot 1 september 2006. Ook is er een voorbrengwedstrijd voor de jeugd tot en met 15 jaar.
Contact persoon: Thea de Graaf, Oosterlandweg 3a 3642 PW Mijdrecht. e-mail theadegraaf@tiscali.nl tel. 0297 254039

Favoriete koe

De favoriete koe van:

Hein Hoogeveen te Noordwijk (ZH).

Als reactie bij de enquete stuurde Hein Hoogeveen een foto van de zwartblaar Lord Lilydochter Gonda 21. Hij schreef daarbij: 'deze foto is niet speciaal gemaakt maar is misschien wel te gebruiken voor de rubriek favoriete koe. De vader van deze koe is Lord Lily waarvan ik meerdere koeien melk. Omdat deze stier veel zwart had zijn de afstammelingen (gebruikt op zuivere blaren) blaarkopgetekende melktypische koeien met prima producties. Een enkele koe heeft een geheel zwarte kop. Deze koeien kruis ik dan weer terug met 75%G-stieren zoals Santos en Hanniebal. Hiervan melk ik nu de eerste vaarzen die in de eerste controle begonnen met 25 kg per dag. Ze voldoen prima. Zo proberen wij de ideale blaarkop of 'blaarsteiner' te fokken.'

Productie Gonda 21: 2.01 6910 4.14% 3.25% lw:115
3.01 9451 3.88% 3.19% lw:124
4.04 11288 3.65% 3.20% lw:124

Van Gonda 21 zit een mooi vaarskalf van Hanniebal in het hok en loopt er een pink van Santos.

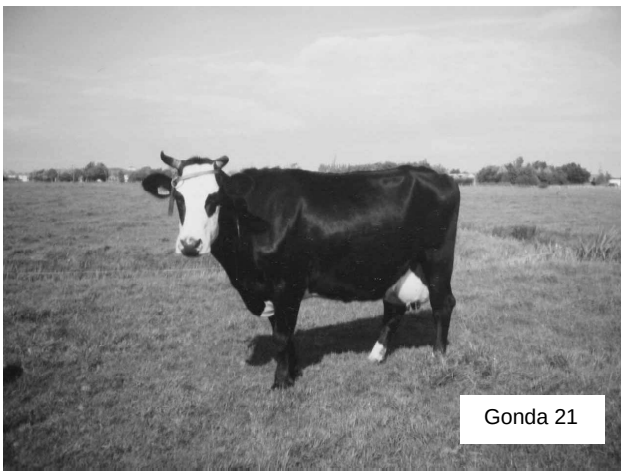

Gonda 21

Het bedrijf van Hein en Anja Hoogeveen ligt bij Noordwijk tegenover de boerderij waar een museum van gemaakt wordt en waarbij een boek over o.a. de blaarkoppen in de bollenstreek geschreven wordt (*zie pag.6*). De melkveestapel omvat ca. 30 tot 35 melkkoeien en is gehuisvest op een grupstal.
Van oorsprong komen de koeien van het bedrijf aan de overkant, dat ook van de familie Hoogeveen was, van een oom van Hein. Naast de melkveehouderij houdt Hein zich bezig met de bollenteelt en heeft Anja een baan buitenshuis.
Hoogeveen wil niet terug naar de dikke ouderwetse blaarkop, die geeft hem te weinig melk. Als type koe ziet hij het liefst de mix van blaarkop met HF, zoals de genoemde Lord Lilydochters, maar ook de combinatie met Archibald pakt goed uit. Voor de volgende generatie wil hij de melkproductie vasthouden, en is het mooi als de aftekening blaarkop blijft, wat ook met gebruik van Bayershoeve Piet tot nu toe goed lukt.

De favoriete koe van:

Jan Wieringa, Warmonderhof te Dronten.

We vroegen Jan Wieringa wat zijn favoriete koe is, hij antwoordde: 'Alida zou m'n stiermoeder moeten worden: ze is overal goed in, behalve in drachtig worden. Momenteel staat ze droog. Ze bivakkeert nu bij de stier en daarmee krijgt ze haar laatste kans. Ze heeft geluk dat er geen hordes jongvee klaar staan om het over te nemen, dus kan ik beter een droge koe negen maanden aanhouden die daarna weer (veel)melk gaat geven. Alida heb ik 7 jaar geleden aankocht als vaars bij Dirk Addink in Eefde (ze is nu dus 9 jaar).
Haar moeder en haar vader had Addink gekocht bij mijn oom en naamgenoot. Ze is ingeteeld op Mina's Cor; zowel haar vader als haar moeder hebben Mina's Cor als vader. Mina's Cor is nog niet zoveel gebruikt en in de generaties daarvoor zitten Patriot en Norman en ook die zijn niet zoveel gebruikt. Daarmee is Alida enigszins outcross, wat ik belangrijk vind voor een stiermoeder. Verder heeft ze de volgende interessante eigenschappen: ze geeft goed melk en ze is in staat om de productie weer te laten stijgen als ze na de winter weer beter voer krijgt. Het eiwitgehalte is hoog (3.70), ze is niet klein (139 cm) en breed en heeft een goede uier. Bijkomstig is dat ze druiphorens heeft en dat is handig op een BD-bedrijf waar de horens op de kop blijven.

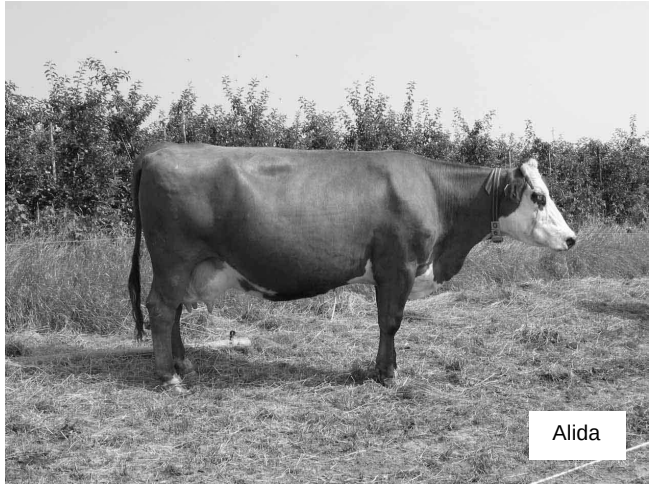

Alida

Zwanet Faber *mei 2007*

Ook uw favoriete Blaarkop in deze rubriek?
Stuur een foto van uw favoriete koe in met de bijbehorende productiecijfers en omschrijving.
De redactie kijkt welke koeien in het volgende nummer van De Blaarkopper opgenomen kunnen worden.

Groninger Wintershow

Voor het eerst sinds ongeveer twintig jaar traden er op zaterdag 24 februari jl.op de Groninger Wintershow te Bedum weer blaarkoppen in de keuringsring, een uniek gebeuren dat veel waardering oogste.

Het initiatief kwam van de voorzitter van de Groninger Wintershow, de heer Ko de Haan, holsteinfokker in Beerta, maar ook liefhebber van de blaarkoppen. Na een telefoontje aan Ben Barkema werd de actie in gang gezet. Na overleg tussen enkele bestuurders van de Bond van Blaarkopfokkers, het Blaarkop Rundvee Syndicaat en de Blaarkopstichting ging een drieman-schap op pad om dieren te selecteren. Oud-inspecteur Nico Schutter, Piet Westerhuis en Ko de Haan vonden een aantal zeer geschikte koeien, maar bij de veehouders kostte het de nodige overredingskracht. De gezondheidseisen en de tijdelijke gevolgen voor de bedrijven speelden daarbij begrijpelijk een rol. Blaarkopveehouders zijn niet meer zo gewend met hun dieren naar buiten te treden, maar de tijd lijkt er rijp voor nu er meer waardering voor het ras komt. Het is goed dat blaarkopveehouders laten zien waartoe de blaarkop in staat is, en dat ze een geschikte kruisingspartner is voor de soms wat te extreem melktypische holsteinkoe.

Keurcollectie van acht dieren
De selectiecommissie had de opdracht acht melkkoeien uit te zoeken, waarvan vier raszuiver en vier met wat holsteinbloed. Dit resulteerde in zeven roodblaren en een zwartblaar afkomstig van vier bedrijven. Gezamenlijk vormde het een zeer uniforme groep, ook qua hoogtemaat, met zeer goede individuele kwaliteiten. Zeer productieve dieren met prima uiers en een passende bespiering en de gewenste robuustheid.

Veel belangstelling voor de blaarkoppen aan de balie

NRS-kampioenes als voorbeeld
Omdat het een demonstratiegroep betrof werden de dieren niet op volgorde geplaatst, maar werden eerst de raszuivere dieren gepresenteerd en toegelicht door oud-inspecteur Adrie van Gent. Terwijl de dieren hun rondjes marcheerden en het publiek ze kon bewonderen refereerde Van Gent in de toelichting aan vroeger tijden toen er nog blaarkoppen op de NRS-tentoonstellingen kwamen. De kampioenes van toen (1969 / 1974) vormden het referentiekader voor de koeien in de ring. Echte blaarkopkenners wisten precies wat hij bedoelde toen hij Leentje 128 en Eva 40 als voorbeelden noemde. Met name Eva 40 was een koe die werkelijk het ideaalbeeld vertegenwoordigde; kracht en harmonie met een prima vierkante uier en goede ontwikkeling.

Johan Tempel in actie met Rob's Nel 51

Raszuiver niet versus kruising
Van de vier raszuivere dieren die nu in de ring verschenen waren drie afkomstig van het bedrijf van Lammert en Ina Huizinga te Winsum en één van het bedrijf van de familie Tempel te Middelstum.
De zwartblaar Johanna 98 (Italië's Rudi x Italië's Paul) was als vijfjarige de jongste van dit viertal. Ze heeft een zeer jeugdige melktypische uitstraling met een soepele gang en een goede uier, en een fraai zeer jeugdig kopje. Rob's Nel 51 (Italië's Flip x Mina's Cor)(*zie foto op achterpagina*) van de familie Tempel is een jaar ouder maar toont zich ook nog zeer jeugdig en gedegen met een mooi breed achteruier. De zware en gerekte Italia 89 (Patricia's Fokko x Italië's Paul) maakte indruk bij het publiek met haar imponerende lijf, goede uier en lange stap. De oudste van het gezelschap, de bijna tienjarige Patricia 12 (Italië's Fokko x Italië's Frits) bleek echter de favoriet van 'keurmeester' Van Gent. Met name haar harde en krachtige uitstraling met mooie melkopdruk gaven de doorslag. Van Gent kon ook haar mooie kop zeer waarderen. Met melkproducties van rond de 10.000 kg melk met goede gehalten is deze halfzus van Italië's Jaap (zelfde moeder) een prima allrounder.

Zeer geschikte kruisingspartner
Van de koeien met 'ander bloed' varieerde het percentage holsteinbloed van 50 tot 12%. De jongste van deze groep was Fianda (Italië's Berry x Hemko) van Henk Muller te Zuidhorn. Ze had het meeste blaarkopbloed en dan ook iets minder melkopdruk dan de andere drie, maar was zeer evenredig gebouwd, sterk geuierd en tot mooie producties in staat. De andere drie kwamen van het bedrijf van Klaas Jan Schipper te Stitswerd. Stuk voor stuk prima melkkoeien maar onderling verschillend van type. De meest melktypische was de donkere Enzian 16

dochter van Italië's Henry (It.Fokko x Hilda 199), een koe met een prima uier en een diepe middenhand, maar wat smal voor een 'blaarkop'. Qua type voldeed Jopie 34 (62%G) meer aan het ideaalbeeld voor een blaarkop; deze dochter van de eigen stier Hillie's Fokko (It.Fokko) is een prima ontwikkelde sterke evenredig gebouwde koe van fraai type en prima uier en benen. Ook de It.Fokko-dochter Froukje 10 (75%G) is een sterke best ontwikkelde koe van fraai type met prima uier.

Froukje 10

Deze 'kruisingsproducten' (met een blaarkopvader) demonstreerden op een waardige manier dat blaarkopstieren een heel goede kruisingspartner zijn voor de (te) extreme holsteinkoe. Dat gaf ook Van Gent aan; 'waarom een montbeliarde gebruiken als de blaarkop hiertoe in staat is?'

Stof tot nadenken

De blaarkoppen trokken veel bekijks van zowel bont- als blaarveehouders. Het zorgde ook voor een weerzien van blaarkopveehouders van weleer, want menig oudveehouder liet zich deze gelegenheid niet ontnemen om nog eens herinneringen op te halen, zowel bij de koeien aan de balie als rond de ring. Ook de vier jonge kalfjes van de Warmonderhof 'deden het goed'.

Na de keuring was er nog even tijd om wat na te praten en wat van gedachten te wisselen, genoeg stof om over na te denken in ieder geval. Het zien van deze fraaie blaarkoppen zal bij menigeen een nostalgisch gevoel opgeroepen hebben, maar het was zeker meer dan dat; 'met de blaarkop is het nog steeds goed boeren'.
Van Gent merkte nog op dat bij het zien van deze blaarkoppen anno 2007 geconcludeerd kan worden dat veehouders in de afgelopen decennia soms te snel de blaarkop vaarwel hebben gezegd.
De Groninger Rundveeshow was een geslaagde dag!

Zwanet Faber *maart 2007*

Italia 89

Robuustheid in exterieurbeoordeling

In het vorige nummer van De Blaarkopper noemden we al dat robuustheid met ingang van de indexdraai in februari 2007 een onderdeel van de exterieurbeoordeling en -fokwaarden zou worden. 'Mooi voor de blaarkoppen' zou men dan mogen denken. Echter, de discussie is losgebarsten want voor de robuustere rassen pakken de cijfers op papier nog niet gunstig uit. Dus ook niet voor de blaarkop die toch nog steeds als robuust te boek staat. Ook van blaarkopzijde is hierover reeds gereageerd naar het NRS.
Het volgende is namelijk het geval: we zijn gewend dat cijfers beneden 100 minder gunstig zijn, dus dat een robuustheid onder de 100 'minder robuust' betekent. Maar in de waardering zoals die nu berekend wordt, via een omrekening van diverse kenmerken, kan een 'te robuust' (te stevig/te bespierd) dier flink onder de 100 uitkomen.
Boven de 100 betekent in de theorie dat een dier een goede passende mix van melktype en robuustheid heeft…
Toch geeft dit veel onduidelijkheid in de praktijk, en heeft het kenmerk nog niet direct een toegevoegde waarde. De uitkomsten van de berekeningen zouden zeker wat blaarkoppen betreft eens goed aan de praktijk getoetst moeten worden, zoals eerder ook Theus de Ruig al aangaf naar aanleiding van zijn onderzoek in 2006.

Onderzoek naar behoud van de Blaarkop

Kirsten Ketel, vierdejaars student aan de CAH Dronten deed via literatuurstudie onderzoek naar de fokkerijmogelijkheden voor de blaarkop, in verband met gevaren van inteelt etc. Conclusie is o.a. dat er een eigen systeem moet komen en een goede registratie van de paringen. Verder is ondersteuning door fokkerij-organisaties belangrijk. Het verslag is te bestellen via Zwanet Faber tel: 0512 546659 of e-mail zfaber@xs4all.nl

Stiereninformatie

Nieuwe stieren

Sinds het verschijnen van het vorige nummer van De Blaarkopper zijn er enkele nieuwe stieren ingezet. Een verheugend feit, en een unieke ontwikkeling die perspectief biedt voor de blaarkopfokkerij. Wel betreft het overwegend rode blaarkoppen terwijl er zeker ook behoefte is aan nieuwe raszuivere zwartblaarstieren. Bij CR Delta is/komt op beperkte schaal een zwart-blaar met HF-bloed beschikbaar.
Hieronder informatie over de stieren.

Marnix 8 roodblaar 87%G *CR Delta*
V: Italië's Frits
M: Marianne 46
MV: Kennedy (Triple Threat x Victor v.Rijnoord)
MMV: Beatrix Prins
MMMV: Griffier van Rutten
Fokker: Mts. Zuidveld, Garrelsweer
Moeder Marianne 46 heeft inmiddels een hoge levensproductie, en is ook de moeder van Marnix 6 waarvan de eerste vaarzen goed produceren.
Productie moeder o.a. *(zie ook pag.6)* :

3.00	283	6162	4.31	3.56	111
3.11	300	7179	4.45	3.63	114
6.00	282	8296	4.16	3.41	117
7.11	305	8530	4.27	3.17	117

Voor foto zie advertentie op pag.19

Italië's Hidde roodblaar 100%G *CR Delta*
V: Italië's Herben (Italië's Paul x It.Johannes)
M: Italia 62 AB 87
MV: Italië's Frits
MMV: Italië's Italiena
MMMV: Italië's Hein
Fokker: L.J. Huizinga, Winsum
De moeder is inmiddels ruim 14 jaar oud en de oudste koe op het bedrijf, met bijna 90.000 kg melk.
Productie moeder o.a. *(zie ook pag.6)*:

7.05	309	8586	4.37	3.67	103
8.05	461	12085	4.24	3.78	107
9.10	328	9028	4.31	3.57	108
10.11	393	9919	4.28	3.68	104

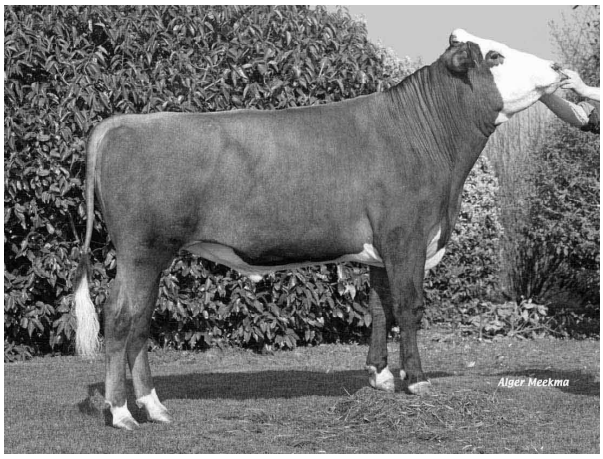

Delthe Timotheüs roodblaar 37%G *KI Samen*
V: Delthe Origineel 37%G (Origin HF x It.Fokko)
M: Delthe Tineke 37%G
MV: Delthe Jonathan (V: Gidion 2 VMV: Kennedy)
MMV: Amos HF
MMMV: Tarzan 34 25%G (ED Thor x Triple Threat)
Fokker: D.Huisman, Stitswerd
Productie moeder o.a. *(zie ook pag.6)*:

4.05	300	9212	4.27	3.70	107
8.05	351	10633	4.09	3.60	111
9.06	364	10332	4.29	3.73	107
10.08	276	9372	4.09	3.44	110

Moeder Delthe Tineke is een sterke goed bespierde koe die tot op hoge leeftijd prima produceert.
Timotheüs is ingeteeld op Delthe Jonathan. De stier is voldoende ontwikkeld en goed qua blaarkoptype. De afstamming met een wisseling van blaarkop- en HF-bloed zorgt voor ruimere bloedspreiding in de blaarkoppopulatie.

Bayershoeve Barry zwartblaar 50%G *CR Delta*
V: Mina's Frits 87%G (V: It.Frits)
M: Judith 6 87%HF-12%G 86 punten voor frame
MV: Adisson HF
MMV: Etazon Laurel HF
MMMV: Amos HF
Fokker: P.Kaatee, Heiloo
Productie moeder o.a.:

2.09	305	6374	4.61	3.78	111
3.09	305	7503	4.15	3.58	115
4.09	305	7933	4.52	3.58	118

De moeder is een grote (150cm) koe met zware middenhand, een goede uier en een prettig karakter. Ze heeft bij vier keer afkalven drie keer een tweeling gebracht. Barry is eveneens groot en met een beste middenhand, de aftekening is goed maar één voorbeen iets hoog wit. Vader Mina's Frits heeft prima en uniform gefokt op het bedrijf van Kaatee.

Zie voor meer stierinformatie op de volgende pagina's. Ook verwijzen we graag naar het voorgaande nummer.

Andere beschikbare blaarkopstieren
Voor de beschikbaarheid kunt u de advertenties in dit nummer raadplegen en/of kunt u contact opnemen met de betreffende KI-verenigingen.

Gonda 21 dochter van Yoël op het bedrijf van Fam.Scherff

Over enkele stieren kunnen we nog een aantal zaken melden, mede n.a.v. ervaringen die we van veehouders vernamen, en gerelateerd aan de afstamming kan dit leiden tot zo mogelijk een voorzichtig advies.

Bayershoeve Piet 62%G (It.Fokko x Celsius HF) heeft een duidelijk melktypische achtergrond omdat ook vader Fokko zeer melktypische en melkrijke dieren geeft. Voor veehouders die willen kruisen en flink melk willen behouden is hij goed te gebruiken maar van heterosiseffect moet men in theorie niet te veel verwachten omdat hij niet raszuiver is. Hij geeft mooie kalveren met overwegend een zeer goede aftekening.

De vaarzen van Italië's Yoël vanuit natuurlijke dekking laten zich goed aanzien, met goede uiers. Vader Italië's Johannes, die ook de vader van It.Jaap en Matens Marinus is, geeft degelijke rastypische melkkoeien. Dit geeft zeker goede mogelijkheden voor gebruik op bonte(HF-koeien). De eerste vaarzen van It.Jaap zijn groot en prima geuierd. De Johannes-lijn geeft nog wel eens wat zwaardere kalveren. Het lijkt erop dat zowel bij Johannes als bij Jaap (MV: It.Frits) enige voorzichtigheid ten aanzien van het eiwitgehalte op z'n plaats is. De stieren die It.Frits in hun stamboom hebben zijn daarmee voorzien van een goede dosis duurzaamheid en goede melkopdruk. Van zoon Woltman zijn nog net niet voldoende dochters gekeurd op voldoende bedrijven voor een exterieurfokwaarde. Ook Marnix 8, Marnix 7 en Bayershoeve Barry hebben Frits recent in hun stamboom. Deze stieren zijn van heel verschillend type. Marnix 8 is iets meer compact en wat ouderwetser en past evenals de Garant-zoon Marnix 7 (KI Kampen) ook prima op bonte koeien. Barry is een 50%-stier en daarom mogelijk minder gewenst om te gebruiken op HF-koeien.

Rivierduin Remko is raszuiver en van geheel bloed. Hij is goed te gebruiken op bonte koeien en op koeien die iets ander bloed in de afstamming nodig hebben. Voor zover bekend is hij zuiver zwart in zijn vererving.
Ook Hemko is van oerdegelijke blaarkopgenen voorzien vanuit de moederlijn, maar via It.Gerko als vader heeft hij toch ook een tikje Italië-bloed. Hij blijkt in de praktijk zeer geschikt om te kruisen met HF-koeien. Daarbij overheerst vrij sterk het blaarkoptype. Hij geeft goede uiers met prima speenplaatsing. Hij is de vader van Herman, die weer It.Frits als moedersvader heeft en daarmee iets meer melkopdruk heeft.

De roodblaren It.Flip (It.Peter x It.Frits) en Sunny 1 zijn stieren die al langere tijd beschikbaar zijn en al oudere dochters hebben. Hun ververvingsbeeld is wat wisselend maar er zijn ook zeer goede dochters van. Flip geeft op bonte koeien nogal eens een mooi resultaat.
KI Samen heeft Hemmeer Julius beschikbaar. Volgens fokker Theo Warmerdam zijn de eerste dochters laatrijpe dieren die als tweedekalfskoe en flinke sprong voorwaarts maken. Daarnaast heeft KI Samen nog Zeillust Henk 4 beschikbaar. Oud blaarkopbloed. Helaas zijn van deze stier de mannelijke nakomelingen niet stamboekwaardig.

Waar in het voorgaande geen KI-vereniging is vermeld betreft het stieren van het BRS of CR Delta (zie de adv).
Zie ook de websites van de diverse KI-verenigingen.

Dochters van stieren: uw mening gewenst
Om meer informatie van stieren en hun dochters te weten te komen hebben wij uw mening en ervaringen nodig. Als aanvulling op de gegevens die via bedrijfsinspectie (exterieurcontrole) en melkproductieregistratie op tafel komen zijn wij van mening dat uw mening over dochters van stieren belangrijke informatie kan opleveren. Hebt u dochters van KI-stieren, meldt ons wat uw ervaringen zijn omtrent productie, exterieur, karakter, geboortegewicht, etc. etc. Geef het aan ons door. Wij hopen een systeem te ontwikkelen waarmee we een 'Stierenkaart' kunnen maken waarop beschikbare blaarkopstieren zijn vermeld zodat u gemakkelijk een goede keuze kunt maken. Ervaringen kunt u doorgeven aan Zwanet Faber: schriftelijk via een formulier dat u kunt aanvragen, tel: 0512 546659 of via e-mail: zfaber@xs4all.nl

Bloedlijnenposter voor doelgerichte keuze
De bloelijnenposter geeft een mooi overzicht van de verschillende bloedlijnen met een aantal foto's van stieren. Het is een mooi hulpmiddel bij het maken van de stierkeuze, en geeft inzicht in de verwantschap in de mannelijke lijn. Diverse icoontjes staan voor bepaalde eigenschappen binnen een bepaalde lijn.
De poster is te bestellen bij de Blaarkopstichting, tel: 0321-387938 en kost €10,- incl.verzendkosten.Wilt u de poster via de mail ontvangen, dan kunt u een verzoek daartoe sturen naar Zwanet Faber: zfaber@xs4all.nl.

Fokwaarden Blaarkop op Blaarkopbasis

Op 14 mei werden de nieuwe fokwaarden gepubliceerd. In de Agrarische pers kwam u veelal de naam van de nieuwe stier Support tegen, of de NVI topper O-man. De pers is helaas de Blaarkoppen vergeten. Vandaar dit artikeltje van Theus de Ruig dat gaat over een analyse van de cijfers en omrekening naar een 'eerlijke' blaarkopvergelijking.

Uit de 'meidraai' zijn de fokwaarden verzameld van een flink aantal Blaarkopstieren. Van de 'recente' stieren (geboren vanaf 1990) is een samenvatting gemaakt van de fokwaarden door middel van tabellen en een beschrijving. De productie en exterieur fokwaarden van deze stieren zijn omgerekend naar een Blaarkopbasis!

NVI en Robuustheid

Volgens de 'nieuwe' Nederlands Vlaamse Index (**NVI**) is Garant een echte topper met 121 NVI (MRY-basis). De stier steekt daarmee met kop en schouders boven de overige stieren uit. De gemiddelde NVI van de recente Blaarkopstieren is 33. De NVI geeft voor de meeste Blaarkopstieren een positiever beeld dan haar voorganger, de Duurzame Productie Som (DPS). Dit wordt veroorzaakt door het meewegen van z.g.n. gebruikskenmerken. Gebruikskenmerken die positief voor de Blaarkop worden ingewogen zijn: vruchtbaarheid en beenwerk. De andere gebruikskenmerken die worden ingewogen zijn minder positief zoals de fokwaarde voor het uier en celgetal. Daarnaast is de INET berekening (productie) niet een van de sterkste punten van de Blaarkop.

De samengestelde fokwaarde Robuustheid is in de fokkerijwereld nog een punt van discussie, zeker als het om duurzame rassen gaat. Het roept dan ook veel vraagtekens op dat de Blaarkoppen op MRY-basis gemiddeld 90 scoren voor duurzaamheid!
Deze fokwaarde bestaat uit 4 kenmerken: voorhand, inhoud, kruisbreedte en conditiescore. Voor de eerste en de laatste scoort de Blaarkop gemiddeld goed. Inhoud en kruisbreedte veroorzaken de lage score. 'Robuuste' Blaarkoppen zijn volgens de berekening: Garant, Italie's Paul en Maten's Marco.
Om de werkelijke robuustheid af te leiden uit de fokwaarden kan (naar mijn mening) bij de Blaarkop beter gekeken worden naar de fokwaarden voorhand en bespiering. De Blaarkop is immers robuust (ondanks fijne botten) door de brede bouw en goede bespiering! Robuuste toppers zijn dan Hemko, Garant (alsnog) en Mina's Cor.

Productie

Wat betreft melkvererving kent de Blaarkoppopulatie drie goede stieren. Italie's Johannes is de productietopper met +677 kg melk op Blaarkopbasis, maar het verschil met Woltman en Italie's Fokko is zeer klein.
Wat betreft eiwitpercentage heeft Gaby met +0.26 een extreme vererving. Stieren die een redelijk hoge productie combineren met een plus in het percentage eiwit zijn Italie's Paul en Garant.

Exterieur

Garant is de meest complete stier uit deze verzameling stieren. Deze vader van Marnix 7 combineert de hoge fokwaarden voor inhoud, hoogtemaat en benen met een goede bespiering (103). De fokwaarde van 106 voor totaal exterieur is dan ook niet misplaatst.
Rik van Luxemburg is meer een uitblinker in individuele eigenschappen. Zo zijn zijn de bovenbalkfokwaarden voor uier en benen hoog, maar blijkt uit de onderbalk dat de uiers vrij ondiep zijn en de benen vrij recht. De stier bezit goede gebruikskenmerken maar vererft te weinig melk (met hoge gehalten).
Na Garant en Rik van Luxemburg heeft Maten's Marco de hoogste fokwaarde voor totaal Exterieur. Hij combineert veel inhoud (105) met openheid (105).

Garant

Blaarkop: super vruchtbaar!

De Blaarkop is het meest vruchtbare ras van Nederland. Gemiddeld hebben de Blaarkoppen een fokwaarde van 113 voor vruchtbaarheid en 112 voor tussenkalftijd! Een stier slechts heeft een fokwaarde onder de 110 wat betreft vruchtbaarheid. Uitblinkers in vruchtbaarheid zijn Rik van Luxemburg (118) en Italie's Peter (117). Ongeacht de productievererving van de stieren is de vruchtbaarheid goed. Opvallend is wel dat de hoge productie vererving bij Blaarkopstieren lijkt samen te gaan met een matig tot slechte uiergezondheid. In het algemeen heeft de Blaarkop een minder goede fokwaarde voor uiergezondheid. Garant combineert een productie van +315 kg melk met een fokwaarde voor celgetal van 100 en 98 voor uiergezondheid.

Theus de Ruig *mei 2007*

Op de pagina hiernaast ziet u tabelsgewijs de beste stieren op onderdelen en een overzicht van naar blaarkopniveau (zoals hiervoor omschreven) omgerekende fokwaarden van blaarkopstieren.

MELKPRODUCTIE	
Italie's Johannes	677
Woltman	675
Italie's Fokko	674
Mina's Frits	513

EIWITGEHALTE	
Gaby	+0.26
Rik van Luxemburg	+0.12
Italie's Peter	+0.10
Italie's Paul	+0.05

NVI	
Garant	121
Rik van Luxemburg	93
Italie's Paul	59
Italie's Peter	48

TOTAAL EXTERIEUR	
Garant	106
Rik van Luxemburg	103
Maten's Marco	102
Italie's Fokko	101

BENEN	
Garant	105
Rik van Luxemburg	103
Italie's Fokko	102
Italie's Flip	100

UIER	
Maten's Marco	103
Rik van Luxemburg	103
Garant	102
Italie's Paul	101

HOOGTEMAAT	
Garant	108
Italie's Fokko	105
Italie's Paul	103
Italie's Peter	103

INHOUD	
Italie's Paul	108
Garant	106
Italie's Johannes	106
Maten's Marco	105

Naam		Aantal dochters	Aantal bedrijven	Kg Melk	% Vet	% Eiwit	Inet	DU	NVI	Aantal dochters	Aantal bedrijven	**Frame**	**Robuustheud**	**uier**	**Benen**	**Bespiering**	**Totaal exterieur**
Hemko		290	154	-427	-0,09	0,04	-46	105	-13	46	36	94	95	99	99	105	99
Italie's Fokko		229	79	674	-0,41	-0,24	4	98	-13	75	21	104	98	100	102	97	101
Italie's Flip		292	111	213	-0,28	-0,12	-14	98	-39	56	24	100	92	99	100	96	98
Italie's Johannes		61	29	677	-0,08	-0,19	31	93	-48	24	6	103	98	97	99	100	99
Maten's Marco		184	86	360	-0,18	-0,01	36	93	-11	43	26	100	102	103	100	98	102
Italie's Peter		649	220	-347	0,08	0,10	-17	102	17	137	48	98	100	100	100	100	100
Rik van Luxemburg		110	27	-696	0,49	0,12	-43	104	62	26	16	98	100	103	103	99	103
Sunny 1		95	22	146	0,06	0,04	32	98	13	35	7	95	98	98	98	101	97
Italie's Paul		369	122	253	-0,02	0,05	46	98	28	106	32	104	103	101	100	96	101
Woltman		84	28	675	-0,05	-0,16	41	100	9	19	4						
Mina's Frits		237	80	513	0,25	-0,12	47	98	-23	56	20	100	100	100	94	97	97
Gaby		221	128	-526	0,20	0,26	1	99	15	56	29	98	99	99	99	102	99
Garant		132	52	315	0,11	0,01	50	99	90	42	12	105	105	102	105	103	106
Mina's Cor		279	146	-388	0,10	-0,10	-65	101	-62	53	30	93	102	97	97	104	97
Santos	75%G	308	162	190	0,11	-0,09	7	104	21	79	42	100	95	98	98	0	98
Hanniebal	75%G	323	163	145	0,02	-0,01	18	98	65	72	37	108	107	103	108	0	108
Rudolf	75%G	249	142	-170	0,10	0,24	42	101	31	50	30	102	103	102	92	0	98
Ralmeta's Ruby	75%G	112	64	-21	0,48	0,14	53	101	75	44	21	106	104	107	100	0	106
Tarzan	37%G	105	55	937	0,07	-0,15	81	99	42	17	8	101	106	100	99	0	100
Roberto	25%G	100	53	823	0,47	-0,10	99	100	106	34	10	103	110	109	97	0	106

Voor meer informatie over de fokwaarden (op MRY-basis) voor productie en exterieur kunt u terecht op de website van het NRS www.nrs.nl via 'stier zoeken' krijgt u de informatie op het scherm. Stieren met 75%G worden in eerste instantie aangegeven op (R)HF-basis maar dat kunt u zelf aanpassen naar MRY.
Stieren zonder fokwaarde op basis van gegevens van de dochters, worden gepubliceerd met verwachtingswaarden, maar zijn niet vermeld in **deze** overzichten.

Mocht u willen reageren naar aanleiding van deze berekening op Blaarkopbasis dan kunt u dit doen via een mailbericht of brief naar Theus de Ruig (de schrijver van dit artikel). Adres: theusderuig@hotmail.com of Theus de Ruig, Zicht 10, 8061 MS HASSELT

De redactie en de schrijver aanvaarden geen aansprakelijkheid i.v.m. eventuele onjuistheden.

Bloedspreidingsprogramma

!!!! Belangrijk !!!!

Geachte Blaarkop-veehouder,

U krijgt de gelegenheid om deel te nemen aan het "Blaarkop Bloedspreidingsplan" van het Centrum Genetische Bronnen Nederland en van de **Landelijke Blaarkop Commissie**.
Wij nodigen u uit om vier van uw beste koeien te insemineren met sperma uit de genenbank.

De procedure is als volgt. U vraagt een opgaveformulier aan en geeft op het formulier de door u geselecteerde koeien met stierkeuze uit de stierenlijst aan ons door. Op het formulier worden de volgende gegevens van de koeien gevraagd: afstamming met melklijsten, kruishoogte, % blaarkop, stamboekregistratie en liefst ook exterieur inspectierapporten.
Wij beoordelen de koe- en stierkeuzes. Echt goede koeien maken de meeste kans voor de echt zeldzame stieren. Als de keuzes worden goedgekeurd krijgt u twee rietjes per koe thuisgestuurd voor uw eigen vat. De rietjes zijn gratis.

Wanneer er een kalf geboren wordt willen wij graag op de hoogte gebracht worden van het geslacht. Wanneer het een stiertje is willen wij dat het opgefokt wordt tot 1 jaar en dan kunt u het stiertje zelf gaan gebruiken of het wordt te koop aangeboden in het Blaarkop (stieren)-Verkoopboekje en kunt u het verkopen aan een andere fokker of aan een KI-organisatie.
U kunt het stiertje ook jong verkopen aan een ander die hem opfokt tot 1 jaar en hem dan of zelf gaat gebruiken of doorverkoopt aan een andere fokker of aan de KI.
U beslist. In ieder geval krijgt de genenbank het recht om, als zij dat wil, sperma te vangen.
Als het een vaarskalf is willen we dat u het opfokt en willen we t.z.t. graag weten wat de productie is, zodat we eventueel kunnen adviseren om het voor specifieke fokkerijdoeleinden in te zetten.

We geven hierbij een richtlijn voor wat wij goede koeien vinden, die ons inziens in aanmerking zouden kunnen komen voor het Blaarkop Bloedspreidingsplan. Koeien met eiwit boven 3.70%, met lactatiewaarden (ruim) boven 100, met liefst meer dan 4 lijsten, groter dan 135 cm kruishoogte, met meer dan 62% G en stamboek geregistreerd. Het is natuurlijk ook mogelijk dat u hierover andere gedachten hebt, wij zien ook dan graag uw keuze.

Meer informatie kunt u vragen bij:
Jan Wieringa tel: 06-21516966.
U kunt opgaveformulieren met een stierenlijst opvragen bij Centrum Genetische Bronnen Nederland, Henk Sulkers tel: 0320-238238.

Zo zien we het graag, een mooi waardevol kalf met volop fokkerijperspectieven.
U krijgt de kans om onder voorwaarden gebruik te maken van 'oude' stieren om daarmee de bloedspreiding binnen het blaarkopras te vergroten.
Een handig hulpmiddel om de bloedspreiding te verruimen is de fraaie bloedlijnenposter.

Ook in Europees verband komt er meer aandacht en waardering voor het bestaan en het nut van de instandhouding van kleine rassen. Zoals blijkt uit onderstaand bericht.

Eureca-project, bescherming rassen

Het Centrum voor Genetische Bronnen Nederland (CGN) coördineert een 3-jarig Europees project met de naam EURECA. Aan dit project doen partners uit 10 verschillende Europese landen mee. De partners in het project vragen zich af hoe we in Europa van elkaar kunnen leren om betere strategieën voor het behoud van deze rassen te ontwikkelen.
Er zullen in het EURECA project minimaal 15 rassen uit 9 landen gedetailleerd onder de loep genomen worden. Een belangrijke vraag in het project is waarom sommige regionale rassen het 'goed' doen en andere nog steeds afnemen in aantal. Waarom kiest in Nederland de ene veehouder specifiek of nog steeds voor een blaarkop of MRIJ en is de andere veehouder juist van dit ras afgestapt? Dit zijn belangrijke vragen die in het EURECA project beantwoordt moeten worden. CGN heeft de Blaarkop en het MRIJ ras in combinatie met het Brandrode rund voorgedragen voor analyse en deelname in dit Europese project. Er is door CGN gekozen voor een drietal rassen met verschillende omvang en karakteristieken. Naast het interviewen van veehouders en andere belanghebbenden worden al bestaande publicaties en data geanalyseerd en wordt gekeken welke kennis, methode en computerprogramma's beschikbaar zijn voor de fokkerij-ondersteuning.

Feiten & meningen

Hebt u een bijzonder bericht of een idee over de blaarkopfokkerij, meld het de redactie.

Themadag
'Fokkerij en inteelt kleine runderrassen'

De Stichting Zeldzame Huisdierrassen organiseert op **20 juni** te Lelystad een interessante studiedag over bovenvermelde problematiek. Liefhebbers van het blaarkopras zijn hierbij van harte uitgenodigd.
De themadag duurt van 10.00 tot 15.00 uur en vindt plaats bij Animal Sciences Group van WUR, aan de Edelhertweg 15 te Lelystad.
In het ochtendprogramma zullen wetenschappers van Wageningen UR ingaan op definities en achtergronden van inteelt en fokkerij van (met name kleine) runderpopulaties. Aan de orde komen o.a. de rol van de genenbank, subpopulaties, lijnenteelt, fokkerijstructuur. Het middagprogramma heeft een interactiever karakter. Na de lunch krijgt u de gelegenheid uw visies naar voren te brengen en met elkaar te discussiëren over praktische toepassing van de theoretische kennis en over praktische dilemma's in de fokkerij van rundvee.
U dient zich ***aan te melden*** voor deze dag door een e-mail te sturen aan debbie.wilhelmus@wur.nl of bij Zwanet Faber 0512 546659 (die het vervolgens zal doorgeven).
De kosten voor deelname bedragen € 15,-. Dit bedrag kunt u ***vooraf overmaken*** op rekeningnummer 12796 o.v.v. Rund 07 (info van Anne Meinema) van de SZH.

Te weinig blaarkoppen geregistreerd

Al sinds jaar en dag is de registratiegraad in de blaarkopfokkerij relatief laag. Dikwijls wordt een eigen stier gebruikt, soms in combinatie met gebruikmaking van KI. Gebruik van natuurlijk dekkende stieren is gunstig voor de bloedspreiding binnen het ras, maar daar kan nog meer profijt uitgehaald worden als ook het aantal dieren met erkende afstamming (dus stamboekregistratie) toeneemt. Ons advies is dus ook om van natuurlijk dekkende stieren een deklijst in te sturen om de kalveren geregistreerd te krijgen. Op deze manier krijgt u ook de bloedvoering correct op de ID-kaart. Dit werkt ook in de volgende generaties door. Hiermee voorkomt u dus dat steeds een deel van de bloedvoering als 'onbekend' (en dus niet als blaarkop) te boek staat. Vermoedelijk zijn er in werkelijkheid heel wat meer 'blaarkopdieren' dan dat er officieel geregistreerd worden.

Om van een eigen stier een stierkalf voor de fokkerij aan te kunnen houden moet het DNA-beeld van de stier bekend zijn. Het aantal geregistreerde blaarkopkalveren is de laatste jaren stabiel.
Mocht u vragen hebben of meer informatie willen dan kunt u contact opnemen met Zwanet Faber, 0512 546659.

Blaarkoppen op de Warmonderhof

Sinds anderhalf jaar bestaat de melkveestapel op de Warmonderhof uit Blaarkoppen. Het betreft nog een veestapel in opbouw. Wij vroegen Jan Wieringa hoe de veestapel er nu voorstaat.

'We hebben alle koeien nog nodig om het quotum van 240.000 kg vol te melken; er gaat geen koe weg om productieredenen. Er is dus nog niet geselecteerd en we zitten nu op 5100 kg, 4.20 vet en 3,52 eiwit verwacht over 305 dagen op 2 kg krachtvoer per dag voor koeien die meer dan 20 kg geven. Rollend jaargemiddelde zegt niets omdat we kalveropfok met pleegmoeders doen en dat vertekent het beeld. Dit doen we omdat het economisch is, omdat het weinig arbeid vraagt en omdat de kalveren het goed doen, en de consument vindt het ook nog mooi.
We gebruiken stieren uit de genenbank, omdat ik het belangrijk vind dat er meer bloedspreiding komt in de blaarkoppopulatie. De eerste kalveren uit oude stieren worden nu geboren. Ik heb de stieren geselecteerd op eiwitgehalte en bespiering, niet op melkproductie, en in de toekomst wil ik nakomelingen uit deze paringen gaan inzetten als natuurlijk dekkende stieren. Selectie op productie zal plaatsvinden binnen mijn productiesysteem met geen of weinig krachtvoer; het is niet gezegd dat dochters van stieren die het slecht doen met krachtvoer het ook slecht doen zonder krachtvoer.
Verder ben ik aan het puzzelen over een systeem binnen ons gemengde bedrijf met de helft één- en de helft tweejarig grasland. Bijvoorkeur weid ik de koeien dag en nacht, maar dat valt in natte perioden niet mee op dit jonge grasland.
Daarnaast zijn we een MBO-opleidingsbedrijf voor de Biologisch Dynamische landbouw en ook dat vraagt haar aandacht. Voor de Blaarkoppen heeft dit alvast opgeleverd dat drie eindwerkstukken o.a. over blaarkoppen gingen en dat een aantal afgestudeerden op hun toekomstige bedrijven Blaarkoppen willen gaan houden' aldus Jan Wieringa.
Naast de favoriete koe op pag. 7 noemt hij als opvallende koeien: Annabel (Italie's Peter x Garant). Haar productie is bijzonder en wordt steeds beter. Als vaars en als tweedekalfskoe bleef ze steken op een lactatiewaarden van 78. Nu als achtjarige is ze 30 dagen aan de melk en geeft ze 37 kg op gras-klaver en 2 kg krachtvoer per dag. Ze is voorspeld op een 305 dagenproductie van 8700 kg met 4.22 vet, 3,68 eiwit en een lactatiewaarde van 168! De grootste koe is de 100% blaarkop Italia 109, ze meet op 3-jarige leeftijd 146 cm! Ze is enorm breed en heeft een super aangehecht uier met goede ophangband. Ze is een dochter van Italie's Jaap en moeders vader is Patricias Fokko. De grootvader daarvan is Italie's Italiena, die forse koeien fokte. De produktie is nog gewoon met een lactatiewaarde van 100. Ze werd als vaars gekocht bij een stoppende BD-boer, die haar als kalf had gekocht bij Huizinga.

Uitkomsten enquete

Met het vorige nummer van De Blaarkopper zonden wij een enqueteformulier mee. Wij vroegen de lezers om dit formulier ingevuld aan ons te retourneren. Hieronder iets over de reacties.

Het doel van de enquete
De enquete had tot doel om inzicht te krijgen in de interesse van de blaarkopliefhebbers, en of de nieuwsbrief zoals die nu gemaakt wordt aan de wensen voldoet. Heel belangrijk daarbij zijn ook dat men aangeeft wat het meest op prijs gesteld wordt en wat men nog mist of graag meer aan de orde wil hebben.
Feedback voor de redactie, maar dat niet alleen. Ook voor de Blaarkopstichting en de verschillende blaarkopfokkersclubs is het interessant om te weten.
Tevens biedt een dergelijke actie gelegenheid om het adressenbestand op te schonen; het is immers jammer als een exemplaar ongelezen in de prullenbak verdwijnt, want daar doen we het niet voor.

Enthousiaste lezers
Al snel nadat De Blaarkopper begin december bij de lezers op de deurmat gevallen was stroomden de eerste reacties binnen. Maar na enkele dagen werd het al rustiger en druppelde er af en toe nog een reactie binnen. In totaal stond de teller per 15 mei op 99 stuks. Hiervan bleek in 17 gevallen de toezending van De Blaarkopper niet langer gewenst te zijn.

Een dikke 8
De lezers kon een waarderingscijfer toekennen aan De Blaarkopper. Menigmaal werd een 9 ingevuld, soms zelfs een 10, maar ook meerdere keren een 8 of een 7. Het gemiddelde komt daarmee op een dikke 8. De redactie is hiermee zeer tevreden. Zeker als we ervan uitgaan dat we het met een gering budget proberen rond te zetten, en dus niet de mogelijkheden hebben om er een glossy blad van te maken, met mooie kleurenfoto's enz.

Niet alleen veehouders met blaarkopvee
Het adressenbestand van De Blaarkopper bevat niet slechts mensen/bedrijven die een blaarkopveestapel hebben, maar ook veehouders met een overwegend of geheel bonte/HF-veestapel. Duidelijk blijkt uit de reacties dat er een aanzienlijke groep is die interesse in de blaarkop heeft om zo mogelijk te gebruiken voor kruisingsdoeleinden, niet zelden betreft het veehouders die zich richten op de biologische landbouw.

Handig als wij uw mailadres hebben
Het digitale tijdperk gaat ook niet aan de blaarkopliefhebbers voorbij, we hebben van heel wat mensen het mailadres ontvangen. Dat kan in de toekomst heel handig zijn als wij op een goedkope manier een actie willen ondernemen of snel (evt. tussentijds) informatie doorgeven over blaarkoppen. Dus: als het kan graag uw mailadres doorgeven. Dat kan door een mailbericht te sturen naar: *zfaber@xs4all.nl*

Leuke reacties
Enkele leuke reacties willen wij u niet onthouden:

Jan van Heusden te Landsmeer:
We hebben een bedrijf met 100% natuurland met late maaidatum. Voor 100%HF is dit gebied niet geschikt. We gebruken nu ook blaarkoppen, de eerste kalveren zijn geboren en nog wat rietjes in het vat. Mijn vader was van 1910 en heeft vroeger veel blaarkoppen gehad, hij was er altijd weg van; zwarte spenen en klauwen, die hadden vroeger veel minder last met MKZ dan zwartbonte koeien.

C.P. Lagerberg te Leiden:
'Ik ben in het bezit van de mooiste zeer donker rode blaarkop van Nederland; het mooiste uier en bespiering. Ook een donkere tong.'

J. Roele te Schuinesloot:
Mijn vader was slager en wanneer hij op de veemarkt kwam, liep hij er over om te zien of er een niet te oude blaarkop stond. Want hij zei: 'een blaarkop slacht altijd mee, iets hoger in gewicht dan je hem taxeert. Bovendien heeft hij fijne botten, wat voor de slage voordelig is en heeft hij vrijwel altijd een gave lever. Dit is voor de slager voordelig, want dat is het duurste gedeelte van een koe'.

G. Evers te Putten:
'Als er over blaren een verhaal geschreven wordt kan er mooi bij gezegd worden: 'beesten met bijna mensenverstand'. '

Andries Rijnsburger te Lekkerkerk:
'De blaarkop is een sterke gezellige herkauwer, die het bij mij op de grupstal goed doet, vruchtbaar is en gemakkelijk afkalft'

Vrijwillige financiële bijdrage
Een vraag op de enquete was ook of men bereid is een vrijwillige financiële bijdrage te leveren voor het blad. Het grootste deel blijkt hiertoe bereid en er worden bedragen genoemd van 'kostprijs', € 5,- tot € 50,-.
Ook werd geopperd om contributie te heffen, maar de Blaarkopstichting heeft geen leden en het blad werkt (nog) niet met een abonnement. Aangezien acceptgiro's versturen een kostbare zaak is willen we hierbij nogmaals wijzen op het banknummer dat vermeld is op de voorzijde. Een ieder die al een bijdrage heeft overgemaakt zeggen wij hierbij **hartelijk dank!**

Inzenden kan nog steeds
Wij hopen dat degenen die het formulier nog niet ingezonden hebben, dat alsnog zullen doen, want hoe meer we weten des te beter we invulling aan De Blaarkopper kunnen geven.
Dus, hebt u het formulier nog ergens liggen?, stuur het op t.a.v. Redactie De Blaarkopper, Zwanet Faber, Schuur 5, 9205 BE Drachten.

Zwanet Faber *mei 2007*

Oud en nieuw

Oude foto's en…

In de beginjaren dat de Blaarkop nieuwsbrief werd uitgegeven verscheen er af en toe een stuk in over blaarkopinformatie uit de oude doos. Op de enquete werd een enkele keer aangegeven dat men dat toch wel weer eens terug wilde zien in De Blaarkopper. Wij geven daaraan graag gehoor en zijn in het archief gedoken.

Erica 2, de moeder van Ebel van Fritema
Misschien hebt u het zich wel eens afgevraagd welke koe rechtsboven op de voorpagina prijkt. Oudgedienden in de blaarkopfokkerij zullen het vast nog wel weten, het is Erica 2 de moeder van de zo bekende Ebel van Fritema. Welke blaarkop heeft zijn bloed niet ergens in de genen? Dat zullen er niet veel zijn.
Erica 2 was een sterke koe met veel macht maar in de huidige blaarkopfokkerij zou ze vermoedelijk niet eens meer zo zijn opgevallen omdat ze zo op het oog wat meer melkopdruk mocht hebben. Ook qua hoogtemaat zouden wij haar maar heel gewoontjes vinden. Wat dat betreft hebben ook de blaarkoppen een flinke ontwikkeling doorgemaakt, hier en daar ondersteund met een tikje HF-bloed misschien, maar de hedendaagse blaarkop mag er zijn, mede met dank aan Erica 2 en haar nazaten.
Voor de voorpagina gaan we op zoek naar een waardige opvolgster, wie dat wordt is nog een verrassing.

Uit 'Het Groninger blaar- of witkopvee':
Een boekje door S. Rooda, rond 1910 inspecteur bij het Groninger Rundvee Stamboek. In dit boekje wordt uitvoerig beschreven hoe het ras 'ontstaan' is, wat de kleur en aftekeningeisen waren, en wat de exterieur- en gebruikskenmerken van het blaarkoprund waren / behoorden te zijn. In het boekje staan 17 foto's die een aardig beeld geven over de blaarkoppen in die tijd.
Wij citeren: 'Elke familieteelt brengt zijn voordelen, maar ook zijn nadelen mee, zodat de aandacht van elke fokker steeds erop gevestigd moet zijn, hoe ver de familieteelt kan worden doorgevoerd. Juist in kleinigheden bestaat dikwijls aanleiding welke dieren wel of niet langer voor de familieteelt moeten worden gebruikt. Er zijn dieren die er ongeschikt voor zijn…' Zie hiernaast een bijzonder voorbeeld van geslaagde familieteelt.

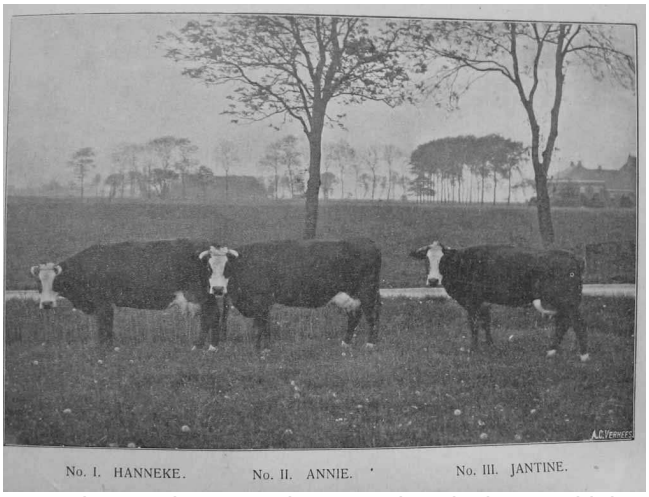

Hanneke, Annie en Jantine; moeder, dochter en kleindochter geboren in 1903, 1908 en 1910. Gefotografeerd In 1912 op het van T.E. van Dijk te Groningen.
De melktypische vaars Jantine was een sterk inteeltproduct op haar grootmoeder omdat haar moeder en vader volle broer en zus waren!

…een nieuwe folder

In de maand februari kwam de nieuwe folder over de Blaarkop uit. De Blaarkopstichting heeft hiermee een mooi promotiemiddel in handen.
Mocht u voor promotiedoeleinden belangstelling hebben voor de fraaie kleurenfolder (gevouwen A4 formaat) dan kunt u contact opnemen met de Blaarkopstichting.

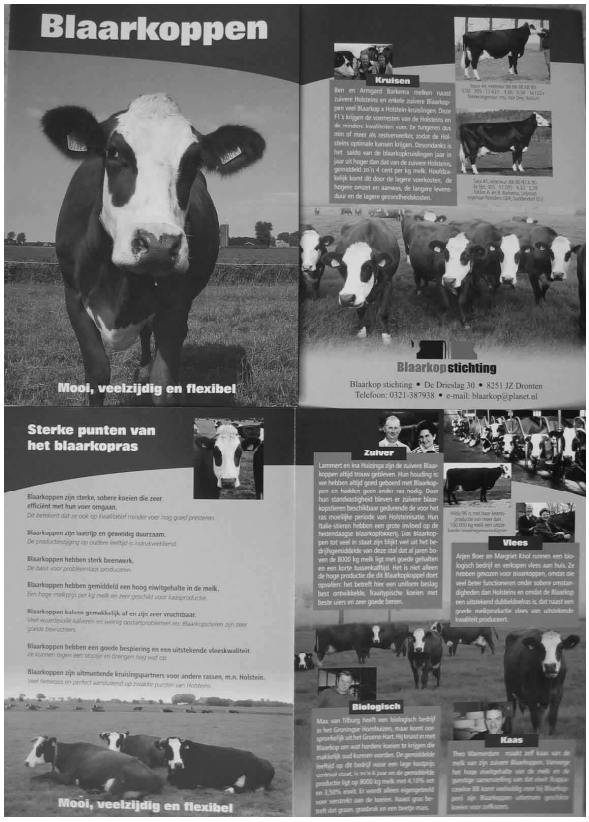

Vraag & aanbod

Op zoek naar een stier?

Bent u nog op zoek naar een stier, of zoekt u al eentje voor het volgende seizoen? Ieder jaar verschijnt er eind oktober een stierenboekje uitgave van de Bond van Blaarkopfokkers in Groningen en de Blaarkopstudieclub Utrecht e.o. Heel wat stieren uit het Blaarkopverkoopboekje 2006 hebben inmiddels een nieuwe eigenaar, maar hier en daar is nog wel een stier te koop.
De leden van bovengenoemde clubs hebben het boekje half oktober toegestuurd gekregen. Mochten anderen geïnteresseerd zijn dan kunnen we evt. via de mail een boekje toesturen (originele exemplaren zijn niet meer in voorraad).
Aanmelden als lid is ook mogelijk (*zie pag.3*), zodat u een volgend jaar het boekje automatisch toegestuurd krijgt. De vraag naar blaarkoppen blijft stijgen, zo valt alom te beluisteren.

Eenjarige zwartblaar stier te koop
Hemmeer Pim geb: 20-03-2006 100%G
V: Hemmeer Lammert VV: It.Johannes
M: Ada 13 MV: Gerard MVV: Wouter v't Lageland
levensprod.M: 4049 dgn 86008 4.35% 3.58% lw: 106
MM: Ada 2
levensprod.MM: 2961 dgn 70771 4.04% 3.64% lw: 117
Fokker: Theo Warmerdam, tel: 071 3010819

Bemiddeling in aan- en verkoop
Theo van Zwieten is een echte blaarkopliefhebber. Vanuit die liefhebberij is hij ruim een jaar geleden gestart met het opfokken van stiertjes en wat vrouwelijk jongvee. Hij heeft dus nog wel het een en ander in de aanbieding. Ook is hij graag bereid te bemiddelen in de aan- en/of verkoop van courant vee.
Voor echt beste stierkalveren met prima afstamming heeft hij ook wel interesse.
Theo van Zwieten, tel: 0513 529344

Ook via **internet** worden af en toe interessante dieren te koop aangeboden, bijv. via marktplaats.nl of de website van de Stichting Zeldzame Huisdierrassen, www.szh.nl
Ook interessant: zoek op 'blaarkop' via Google.

Regelmatig te koop:
Kalveren, pinken en fokstiertjes.
Bedrijfsgemiddelde van de 12 Blaarkopholsteiners:
6.00 344 10094 3.96 3.51 LW 97.3 TKT 393 drg 59
EJR 2208.
Ook is er nog sperma van de roodblaar Delthe Jesaja (50%G) verkrijgbaar bij KI De Toekomst, leverbaar aan alle KI-stations voor slechts € 5,-.
Tel: 06 13485036 of : info@kidetoekomst.nl
Absolute vaarzenproductie dochters van Delthe Jesaja:
2.00 319 5726 4.15 3.68.
De roodblaar Delthe Timoteüs (37%G) is sinds kort bij KI Samen beschikbaar.
Zie ook onze website: www.dedelthe.nl
Dick Huisman, Stitswerd (Gr) tel: 050 3049361

Advertentie

Blaarkop Rundvee Syndicaat

Een stier met bekende vererving heeft een streepje voor in de fokkerij t.o.v. een proefstier, zowel wegens de uitgeteste productie- en exterieurvererving als wegens de specifieke kenmerken.
Bij de dochters van een stier hebben deze laatste betrekking op: vruchtbaarheid, non-returncijfers, tussenkalftijd, levensvatbaarheid afkalven, persistentie, laatrijpheid, uiergezondheid, melksnelheid, karakter en lichaamsgewicht. Wat de stier betreft de levensvatbaarheid bij geboorte van zijn kalveren en de vleesindex, die gebaseerd is op de resultaten van zijn zonen in de mesterij. 18 Blaarkopstieren scoren gemiddeld 110 voor vleesindex.
Het BRS heeft vanaf haar oprichting gestreefd naar een zodanige spermavoorraad dat ook na het bekend worden van de vererving nog sperma beschikbaar is; het zogenaamde 'koude stieren'-systeem.
Daardoor kunnen we sperma aanbieden van de volgende stieren met bekende vererving:
Mina's Frits, Sunny 1, Santos, Woltman, Hemko, Italië's Flip, Mina's Cor, Italië's Johannes en Harry.

Daarnaast zijn beschikbaar:
1. Italië's Jaap zwartblaar met roodfactor 100%G
V: Italië's Johannes
M: Patricia 9 (It.Frits x Patricia 6, de moeder van It.Peter)
Prod. 6 lijsten: 1890 dgn 57288 4.27%vet 3.37%eiw
gem.lw: 106 Hoogtemaat op 4.11 jr: 1.41 cm.
De eerste 4 dochters bij de fokker zijn best ontwikkeld met knappe uiers, mak en zeer goed te melken.
Drie gekeurde dochters bij de fokker scoorden 84 voor uier en 140 cm hoogtemaat
2. Appie van Luxemburg, roodblaar 87,5%G
Vader is Matens Marco (V: It.Paul) waarvan 43 gekeurde dochters volgens de mei 2007-draai gemiddeld 103 voor uier en 103 voor beenwerk scoorden met een positieve eiwitvererving. zijn. Moeder Bertha 50 (V: It.Harrie) heeft een levens-Productie in 3423 dgn 81740 kgm 4.33%vet en 3.95%eiwit gem.lw: 110 . (als vaars 1.41 cm) met de volgende

Bel ons voor inlichtingen en advies:

B. R. S.
Oude Zeedijk 3
9968 TA Pieterburen **Tel: 0595-528232**

Advertentie CR Delta

TNT Post
Port betaald
Port payé
Pays-Bas

Aan:

Bij onbestelbaar retour aan:
De Blaarkopstichting
De Drieslag 30
8251 JZ DRONTEN

Stelt u toezending niet langer op prijs, heeft u adreswijzigingen of weet u meer geïnteresseerden dan kunt u dit melden bij de Blaarkopstichting:
mw. Guus Streefkerk, tel: 0321-387938
E-mail: Blaarkop@planet.nl

Gelukkig is haar afstamming geregistreerd!
Rob's Nel 51 is een goed ontwikkelde jeugdige blaarkop van ruim zes jaar oud met een mooie productie, een heel beste uier, en prima benen. De afstamming van deze dochter van Italië's Flip is gelukkig stamboek geregistreerd zodat ze benut kan worden voor de fokkerij. Zoon Ruben werd onlangs geprimeerd (pag.3)

Rode blaarkoppen met perspectief in Brabant.
Zie bedrijfsreportage op pag. 4/5.

De Blaarkopper wordt financieel gesteund door:

Als per jaar tenminste € 250,- wordt gedoneerd, wordt uw naam + mailadres of tel. hier vermeld
Het zou leuk zijn als dit vakje straks te klein is…

*Het volgende nummer van '**De Blaarkopper**' verschijnt in november 2007, mocht u hierin fokmateriaal te koop willen aanbieden, dan dienen de gegevens **vóór 15 oktober 2007** bij de redactie binnen te zijn.*
Uw fokvee aanbieden via de website?
Dat kan via de website van de Stichting Zeldzame Huisdierrassen (SZH) www.szh.nl