Blaarkopstichting

De Blaarkopper

Nieuwsbrief over Blaarkopvee

Jaargang 16, nummer 1 *februari 2015*

Voorwoord

De Blaarkop(per) na 2014…

Dankzij de SZH werd 2014 een heel mooi jaar voor de Blaarkop, immers 'wij' waren 'zeldzaam ras van het jaar'. Het gaat misschien een beetje ver om het over 'wij' te hebben als we het over de Blaarkop hebben. Toch doe ik dat hier bewust want we mogen ons als blaarkopliefhebbers best een beetje vereenzelvigen met 'ons ras'. Dat wij-gevoel mag nog best een beetje sterker vind ik. De Blaarkop kan niet namelijk niet zonder ons; zij heeft ons nodig, want als 'wij' niet zorgen voor haar (voort)bestaan, wie doet het dan wel?

En Blaarkop schrijf ik bewust met een hoofdletter ondanks het feit dat sommige taalkundigen beweren dat dat niet correct is volgens de regels. Waarom moet het volgens mij wèl met een hoofdletter geschreven worden? Er zijn veel soorten blaarkoppen, en dan bedoel ik koeien die blaren op de kop hebben, en die kun je misschien een blaarkop noemen, maar je kunt ze lang niet allemaal een 'Blaarkop' noemen. Want 'Blaarkop' is een naam, van een ras. En namen worden met een hoofdletter geschreven, zoals Klaasje en Pietje met een hoofdletter geschreven worden.

Een klein ras als de Blaarkop verdient een hoofdletter, zeker als je je bewust bent van de rijke historie van het ras, dan is die hoofdletter helemaal terecht. Dat bewustzijn van het hebben en houden van dieren van een zeer oud en zeldzaam Nederlands ras leeft wellicht wat te weinig bij de eigenaren. Die eigenaren mogen best trots zijn, iets minder bescheiden…nietwaar?

Laten 'wij' vooral doorgaan met wat op de sticker van 2014 stond: 'Ik hou van die cow', zodat elk jaar een goed blaarkopjaar kan worden…

Wij doen ons best, en de Blaarkop ook; doe gerust ook mee.

Veel leesplezier, blaarkopgenoegen en inspiratie in 2015

Zwanet Faber

In dit nummer:

2 Blaarkopstichting
3 Podium
4 Bedrijfsreportage Veld en Beek
6 Blaarkoppen in cijfers
7 Blaarkopstudiedag
8 Stiereninformatie
12 Stierspecial Maten's Marco
14 Even buurten bij de familie Dijkshoorn
15 Voor u gelezen
16 Van kalverliefde tot echt sprookje
17 Allerhande
18 Topmodel Katy 57
19 Tweelingen
20 Uit de oude doos
22 Blaarkop op het bord
23 Vraag en Aanbod / Agenda etc.

Colofon

De Blaarkopper is van oorsprong een gezamenlijke uitgave van de Blaarkopstudieclub Utrecht e.o. en de Bond van Blaarkopfokkers in de provincie Groningen en wordt gefinancierd en samengesteld door de Blaarkopstichting, met geheel vrijwillige bijdragen.
De oplage is ongeveer 550 stuks.
De Blaarkopper wordt ook digitaal verzonden, en opgenomen op de website www.blaarkopnet.nl.
Als u ons uw mailadres geeft sturen wij het naar u toe.

Redactie

Zwanet Faber.
P/a: Schuur 5, 9205 BE Drachten
e-mail: zfaber@xs4all.nl
tel: 0512 546659

De Blaarkopper wordt met grote zorgvuldigheid samengesteld. De redactie en de Blaarkopstichting aanvaarden geen aansprakelijkheid voor evt. onjuistheden. Aan de inhoud kunnen geen rechten worden ontleend.

Vrijwillige financiële bijdrage

U krijgt De Blaarkopper gratis toegezonden.
De productie- en verzendkosten bedragen ca. € 5,-.
Wij stellen een vrijwillige financiële bijdrage zeer op prijs.
Wij verzenden geen acceptgiro's.
U kunt uw bijdrage overmaken op ***IBAN:***
NL37 RABO 0397 7636 03 t.n.v. de Blaarkopstichting onder vermelding van *uw postcode en huisnummer* en 'donatie De Blaarkopper'.

Het volgende nummer: augustus 2015

U kunt kopij aanleveren bij de redactie vóór 15 augustus 2015.
De redactie beoordeelt of het wordt opgenomen in De Blaarkopper.

p/a: **Schuur 5 9205 BE Drachten 0512 546659 www.blaarkopnet.nl**

Op volle toeren…bewuste keuze

Wordt de blaarkopfokkerij lastiger in 2015?
De afschaffing van het melkquotum en het ook op andere onderdelen steeds weer wijzigende landbouwbeleid, en onzekerheid over de prijsontwikkelingen voor melk en ook vlees, maken dat veehouders zoeken naar verdere optimalisering van de kosten-baten-verhouding. Daarmee lijkt het houden van koeien van een ras met een lagere melkproductie dan de HF onder druk te staan, want velen wordt geadviseerd toch vooral veel melk per koe te produceren. Dat een koe die veel melk produceert ook veel vreet wordt daarbij niet ingecalculeerd / uit het oog verloren. Ook in de mestwetgeving wordt daarmee, geheel ten onrechte, geen rekening gehouden.
Ieder weet dat een koe die 10.000 kg melk produceert en 155-160 cm groot is en een groot lijf met veel pensinhoud heeft, wel 1,5 keer zoveel voer opneemt als een koe, bijvoorbeeld een Blaarkop, van 135-140 cm die 6000 kg melk produceert.
En dan hebben we het nog niet over de vaak grotere kwetsbaarheid van dergelijke grote en veel producerende koeien en de eisen die aan de kwaliteit van het voer en de vakbekwaamheid van de veehouder worden gesteld.
Wat pleit voor het houden van blaarkoppen, dikwijls tegen die stroom in?
De Blaarkop is sober, en gemakkelijk(er) te managen.
Ze is in staat tot een goede melkproductie maar houdt daarbij een mooie bespiering en heeft daarmee een buffer voor het geval er even iets tegenzit. Door minder last van een negatieve energiebalans wordt ze ook makkelijker drachtig. Het afkalven gaat vrijwel altijd gemakkelijk en daardoor komt ze goed op gang na het afkalven en heeft ook weinig last van melkziekte.
En dan mogen de goede vleesproductie-eigenschappen niet vergeten worden; een mooie (rest)waarde.
Dat zijn zaken om goed in overweging te nemen bij het maken van keuzes en beleid.
Biodiversiteit en waardevol cultureel erfgoed als zeldzaam en oud / authentiek Nederlands ras zou ook meer gewaardeerd moeten worden, door zowel overheden alsook veehouders.
De Blaarkopstichting gaat ervoor…op volle toeren; het is aan de veehouders om bewust te kiezen en met ons mee te doen!

Financiële verantwoording

De Blaarkopstichting is een stichting zonder leden. Dat is een bewuste keuze want dat maakt dat met weinig mensen veel gedaan kan worden. In geval van het hebben van leden, zijn er meer (voornamelijk administratieve)verplichtingen. Op deze manier kunnen we het laagdrempelig houden. Om de financiën op peil te houden, want zonder geld kunnen we weinig doen, vragen wij in elk nummer van De Blaarkopper om vrijwillige donaties. U ziet dat in het gele kader op deze pagina. Wij hebben daarvoor ook al enkele keren **dank** uitgesproken in het voorwoord.
Toch is het goed om daarover eens iets meer ter vermelden.
Hoe was de financiële bijdrage van lezers in 2014?
In totaal werd in 2014 door 62 lezers van De Blaarkopper een bijdrage overgemaakt. Hiervan waren er 14 die zelfs twee keer in het jaar een bedrag overmaakten. De bedragen varieerden van € 5,- tot maar liefst € 100,- . In totaal kwam ca. € 1500,- via donaties binnen. Ervan uitgaande dat De Blaarkopper twee keer per jaar verstuurd wordt aan ca. 500 adressen, kan geconcludeerd worden dat 12% van de lezers het een vrijwillige bijdrage waard vindt. Per keer kost het ca. € 1750,- . Dus mag duidelijk zijn dat er toch iets meer aan bijdragen binnen moet komen om de financiën op peil te houden.
De Vereniging van Blaarkopfokkers in de provincie Groningen doneert jaarlijks € 250,- en ook de Noord-Hollandse blaarkopvereniging leverde in 2014 met € 100,- een mooie bijdrage.
Omdat in De Blaarkopper ook **advertenties** geplaatst kunnen worden levert dat ook nog een bron van inkomsten. Een hele pagina kost € 350,- en een deel van een pagina kost een deel van dat bedrag. Alleen 'blaarkopadvertenties' worden geplaatst, om 'vervuiling' te voorkomen. KI-organisaties adverteren regelmatig maar ook **veehouders** zouden een mooie advertentie kunnen plaatsen om meer bekendheid aan hun bedrijf te geven.

Bestuurswisseling; nieuwe penningmeester
In het vorige nummer meldden we reeds dat Wim en Jeltsje te Winkel vanwege bedrijfsverhuizing het penningmeesterschap zouden beëindigen en dat Theus de Ruig bereid gevonden was deze taak over te nemen. Inmiddels heeft de bestuurswisseling plaatsgevonden en **bedanken** wij Wim en Jeltsje voor hun inzet en wensen hen veel succes in Duitsland.

Samenstelling bestuur:

Zwanet Faber, Drachten	voorzitter
Max van Tilburg, Hornhuizen	secretaris
Theus de Ruig, Hasselt	penningmeester
Teunis Jacob Slob, Noordeloos	bestuurslid
Wim de Wit, Wageningen	bestuurslid

Alles geheel als vrijwilligerswerk, zonder vergoeding

Max van Tilburg (secr.) *januari 2015*

Algemeen Nut Beogende Instelling ANBI

'Acceptgiro' ***Donatie voor De Blaarkopper***

Bedrag: 15,00 *over te maken op IBAN:* **NL37 RABO 0397 7636 03**
t.n.v. de Blaarkopstichting onder vermelding van 'donatie De Blaarkopper2015'

Uw vrijwillige bijdrage wordt bijzonder op prijs gesteld

Als u iets wilt doneren dan kan dat op bovenstaand banknummer

Ook andere bedragen dan hier als voorbeeld genoemd, worden op prijs gesteld

*Wilt u bij de overboeking s.v.p. uw **postcode** en **huisnummer** vermelden? Bij voorbaat hartelijk dank!*

Ieder nummer van De Blaarkopper (in kleur) kost ongeveer € 5,-

De rubriek Podium biedt ruimte aan de Landelijke Blaarkop Commissie, en de verschillende regionale blaarkopclubs. Nieuwe leden zijn van harte welkom.

Bond van Blaarkopfokkers Groningen

Contributie: € 20,00 per jaar

Lid worden? Bel de secretaris tel: 0512 546659

Jaarvergadering op dinsdag 10 maart 2015
Op de Jaarvergadering zal Kor Oldenbroek (WUR/CGN/SZH) ons vertellen over hoe een Fokplan vorm gegeven kan worden, hoe de fokkerij beter aangepakt kan worden, wat belangrijk is voor goede informatieverzameling. Bloedgroepenonderzoek vroeger en DNA-onderzoek nu en in de toekomst, en hoe zit het met inteelt in de blaarkopfokkerij, vroeger en nu.
De leden ontvangen nog een uitnodiging voor de vergadering.

Overleg met Het Groninger Landschap
Als vervolg op brainstormsessie die op 23 april 2014 gehouden werd met Arjan Hendriks en Jan Moerkerk van Het Groninger Landschap, was er een bijeenkomst op 28 oktober jl.
De leden van de Vereniging en andere geïnteresseerde blaarkophouders in de provincie Groningen waren hiervoor uitgenodigd. Besloten werd dat geïnteresseerden contact konden opnemen met Arjan Hendriks voor het bespreken van eventuele beweidingsmogelijkheden en dat vanuit de Vereniging de mogelijkheden voor vleesafzet van blaarkoppen uitgewerkt worden. Hierover werden mailberichten rondgestuurd.
Een kleine groep is nu bezig met het uitwerken van de ideeën.

Najaarsbijeenkomst 27 november 2014
Het is sinds een paar jaar een goede gewoonte gebleken om eind november een najaarsbijeenkomst te houden. Dit jaar waren we weer bij de familie Huppelschoten die een mooie ontvangstruimte heeft. Thema was de zoektocht naar stiermoeders en aan de hand van door veehouders meegenomen koekaarten van de betere koeien, en Groninger koeien op de top-25-lijsten met hoogste producties, met gebruikmaking van aanwezige foto's, werd gepraat over welke koeien als stiermoederwaardig. Het lijkt voor veel veehouders moeilijk om binnen de eigen veestapel op zoek te gaan naar koeien die stiermoeder zouden kunnen zijn, en wellicht nog moeilijker om een daarop gerichte stierkeuze te maken om een stier te fokken. Vrijwel altijd wordt pas op het moment dat een kalf geboren is bepaald of dat kalf missschien opgefokt wordt tot dekstier. Aanmelden van stiermoederwaardige koeien bij de Landelijke Commissie gebeurt ook niet. Wij prijzen ons gelukkig dat CRV-relatiebeheerder Tiemen Korvemaker zijn interesse toont en ons helpt bij de invulling van de avond. Hartelijk dank daarvoor.

Primering jonge stieren
Veehouders kunnen jonge stieren aanmelden voor de jaarlijkse rondgang voor primering. Een nuttige, oude, goede gewoonte.

Blaarkopstudieclub Gelderland/Overijssel

Contributie: op termijn € 20,00 per jaar

Lid worden? Bel het secretariaat: 0512 546659

Bijeenkomst/excursie voorjaar/zomer 2015

Na een rustige winterperiode is het in het voorjaar Of de zomer weer hoog tijd om iets interessants te organiseren. Hoewel het op de bijeenkomsten totnogtoe nog niet storm loopt lijkt het ons goed door te gaan met de organisatie van een bijeenkomst of excursie. Houd uw mailbox in de gaten voor een uitnodiging t.z.t. en kijk bij 'Agenda' op www.blaarkopnet.nl

Blaarkopstudieclub 'Utrecht e.o.'

Contributie: € 17,50 per jaar

Lid worden? Bel de secretaris tel: 06 41918653

De afgelopen periode, na de excursie naar Westmalle, zijn nog geen activiteiten gepland. Zodra er activiteiten bekend zijn dan wordt dit aan de leden kenbaar gemaakt.
De leden zijn vanzelfsprekend van harte welkom op de Blaarkopstudiedag op zaterdag 7 maart te Doorwerth.

Blaarkopfokkers Noord-Hollands Midden

Contributie: € 17,50 per jaar

Lid worden? Bel de secretaris tel: 0224 540079

Op dinsdag 19 augustus 2014 is de Noord-Hollandse studieclub samen met die van Utrecht op excursie geweest. Er was een bus geregeld om twee bedrijven te kunnen bezoeken. De bus was vol met 55 personen. Na vertrek vanuit Purmerend, bij Utrecht de andere club opgehaald. Ons ochtendprogramma bracht ons bij de familie Scherff bij Almkerk waar de koffie op ons stond te wachten en Huug Scherff zeer uitgebreid en enthousiast kon vertellen over hun bedrijf en hun zeer goed uitziende robuuste veestapel. Verder is de kracht van hun bedrijf om met blaarkoppen (alleen rode) en veel mechanisatie in eigen beheer de kosten laag te houden. Ze weten koeien te fokken die lang mee gaan, met mooie gehalten. Hierdoor is het mogelijk om ook veel te insemineren met blauwe stieren die dan weer met een extra plus worden verkocht.
We hadden bij de familie Scherff nog een broodje gegeten, waarna we door gingen naar het volgende bedrijf.
Dit bracht ons naar België naar het plaatsje Westmalle in het trappistenklooster bij broeder Nathanael. Alvorens we een rondleiding kregen gingen we eerst naar de kerk waar we een korte dienst bijwoonden. Behalve de blaarkoppenfokkerij is er ook een kaasmakerij, een bierbrouwerij en een schapenhouderij. Daarna een rondje over het bedrijf gelopen om te eindigen in de nieuwe stal. Deze is voorzien van alle luxe om de koeien optimaal te laten produceren met een zo hoog mogelijk welzijn. Broeder Nathanael kan gepassioneerd vertellen over zijn blaarkoppen. Ze zagen er allemaal best uit en werden net gemolken toen wij er waren. Er wordt alleen gebruik gemaakt van natuurlijk dekkende stieren. Bij elke koe wordt bekeken welke stier het beste past. Daar gaat de koe dan bij. Er zijn altijd meerdere dekrijpe stieren op het bedrijf. Behalve de blaarkoppen liepen er nog wat andere koeien in de stal *(o.a. Browns Swiss),* deze kwamen van een aangekocht bedrijf *(vanwege de uitbreiding).* Toen we uiteindelijk (te laat) weggingen en de familie Scherff weer hadden afgezet hebben we onderweg nog wat gegeten en is iedereen na een mooie dag weer naar huis gegaan.

Marloes en Frank van der Hulst

Landelijke Commissie

De Landelijke Commissie vergadert op 4 maart en bespreekt dan met CRV de mogelijkheden om nieuwe stieren op te speuren en in te zetten. De leden van de Landelijke Commissie doen hierbij een **dringende oproep** aan blaarkophouders om **goede fokkoeien** met goede blaarkopeigenschappen en mooie producties te melden. Een zoektocht naar stiermoeders kan nooit uitsluitend op papier plaatsvinden, dus veehouders spelen daarbij zelf ook een belangrijke rol. De commissie wil graag meedenken over te gebruiken stiervaders op stiermoeders om de beste stieren te kunnen fokken.
Onlangs vertrokken de jonge stieren **Peppelen Sunny 4** en **Peppelen Bas 3** naar de quarantainestal van CRV. Als alles goed gaat komen die over een aantal maanden beschikbaar.

Bedrijfsreportage: Veld en Beek

De redenen om een bedrijf uit te kiezen voor een bedrijfsreportage kunnen heel divers zijn, maar blaarkoppen moeten een belangrijke rol spelen. Dat is op Veld en Beek zeker het geval. Dit innovatieve bedrijf zit nog volop in de opbouwfase.

'Veld en Beek' is inmiddels een begrip, zeker in de omgeving van Wageningen-Doorwerth. Er staan nog geen bordjes bij de weg die naar Veld en Beek leiden, maar dat zou wel handig zijn want als je er niet bekend bent is het even goed opletten. Op een hoge stuwwal aan de Rijn ligt het nieuwe bedrijf, niet zo ver van kasteel Doorwerth. In de winter kan door de bebossing net de overkant van de rivier gezien worden met de plaats Heteren. Een prachtige omgeving met veel toerisme.

Blaarkop als doel en middel bij Veld en Beek
Jan Wieringa staat aan de basis van Veld en Beek, dat in 1999 is opgericht. Jan was nog directeur van Biologica toen de idee-en al ontstonden. In de loop der jaren heeft hij zijn droom kunnen uitbouwen, met een tussenperiode van vijf jaar als veehouder op de Warmonderhof te Dronten. Toen bleek dat dat geen verdere voortgang kreeg pakte hij de uitbouw van Veld en Beek - dat steeds was blijven bestaan - met volle teugen op. Plannen en uitdagingen genoeg, hoewel het hem aan het hart ging om de mooie blaarkopveestapel, waar hij met hart en ziel aan had gewerkt op de Warmonderhof achter te laten.
'Eigenlijk is het nog te vroeg voor een bedrijfsreportage' gaf Jan aan toen ik hem ernaar vroeg. Maar is niet juist een bedrijf in opbouw heel interessant om eens uit te lichten? Ja, er kan nog veel verbeterd worden en er liggen nog genoeg uitdagingen, maar er is ook al heel wat gebeurd. Een belangrijke plaats is weggelegd voor de blaarkoppen. Want dat is toch wel één van Jans grote liefdes, in zijn jeugd ontstaan bij het bezoeken van de boerderij van zijn oom in Groningen. De blaarkopossen van Veld en Beek in de bossen, op de heiden en natuurweiden in de omgeving zijn zeer herkenbaar en goed bekend bij boeren, burgers en buitenlui.

10 december 2014, de koeien in de foliestal

Innovatieve oplossingen en uitdagingen
Sommige dingen gaan met vallen en opstaan en Jan Wieringa zoekt met Veld en Beek ook vooral naar innovatieve oplossingen en uitdagingen. De huidige locatie werd een paar jaar geleden gevonden en er stond heel wat op de planning om het aan de toekomstverwachtingen aan te passen. Jan heeft veel gesprekken gevoerd met natuurorganisaties als Staatsbosbeheer en anderen, en weet als geen ander wat netwerken inhoudt. Bij het realiseren van zijn plannen is hij een heel eind op weg geholpen door een financier en een soort crowdfundingsysteem. Eén van de schuurdaken is bedekt worden met zonnepanelen; de energievoorziening is daarmee zelfvoorzienend. De twee bedrijfswoningen worden verwarmd met gebruikmaking van aardwarmte, en er is eind 2013 een foliestal voor het vee gereed gekomen. Deze foliestal is 'dubbeldoel' omdat het in de zomer gebruikt wordt als kas om tomaten, komkommers e.a. te kweken. Daarmee kan Veld en Beek haar grote consumentenkring nog breder bedienen. De consumentencoöperatie telt inmiddels meer dan 1800 leden. Die kunnen de producten via een koelwagensysteem kopen. De producten betreffen vlees, verse melk, karnemelk, kaas, yoghurt, boter en binnenkort ook kefir; allemaal van de blaarkoppen. Daarnaast is het assortiment uitgebreid met aardappelen, diverse groenten, roggebrood e.a., allemaal van eigen kweek.
In december 2014 kreeg Veld en Beek de tweede prijs voor de uitvoering van de bouw van de foliestal en het bijbehorende woonhuis met grasbedekking van het dak. Tevens was Veld en Beek genomineerd voor de 'Ekoland Innovatieprijs' die op de Biobeurs te Zwolle werd uitgereikt; Veld en Beek werd zeer verdienstelijk tweede.
De dagelijkse werkzaamheden worden uitgevoerd in samenwerking met drie compagnons en er zijn stagiaires en vrijwilligers actief. De verhuur van de vergaderruimte is in handen van Jans echtgenote Marijke Domburg. De ruimte is niet voor verhuur voor familiefeestjes maar voor cursussen, scholing, bedrijfsuitjes en bijeenkomsten die enige raakvlakken hebben met de bedrijfsvoering en de filosofie erachter. De inkomsten van de verhuur vormen een welkome aanvulling op de andere bedrijfsinkomsten.

In de zomer is de foliestal in gebruik als kas

Blaarkop als doel en middel bij Veld en Beek
Met de opheffing van stal Italië te Winsum in 2012 kwam voor Jan de mogelijkheid om goede raszuivere koeien te kopen voor de opbouw van een nieuwe melkveestapel. Hij zocht daarbij heel gericht naar spreiding in de bloedvoering en liet soms een zeer productief dier staan omdat die er niet meer bij paste. Ook speelde op dat moment het afkalfpatroon een rol, want voor een goede consumentenvoorziening van zuivelproducten moest / moet wel steeds de juiste hoeveelheid melk beschikbaar zijn. Zo verhuisde zo ongeveer de helft van de Italië-koeien naar Doorwerth. Daar werden ze geacht zich flexibel aan te passen aan nog wel eens wisselende omstandigheden. De koeien hebben dat goed doorstaan, zelfs enkele al behoorlijk oude dieren. De oudsten zijn inmiddels afgevoerd, maar Italia 111 (V: Italië's Jaap), Hilda 341 (V: It.Jaap), Hilda 344 (V: It.Herben), en de Maten's Marco-dochters Johanna 112 en Patricia 32 zijn nu met ruim negen jaar oud nog prima koeien die zich heel goed hebben aangepast. Onder de biologische omstandigheden en met heel weinig krachtvoer leveren ze mooie prestaties. Zo was de fraaie Patricia 32 op de dag van het bezoek voor de bedrijfsreportage - 10 december - net gekalfd van een mooi vaarskalf, en ze stond er prima voor met een sterke uier. Het kalf had het even (te) koud gehad in de wel erg open foliestal maar werd

opgewarmd onder de warme lamp in de ruime kalverbox. Eén van de gewenste aanpassingen van de stal zal zijn een oprolbare folie aan de westelijke zijkant, waarmee iets meer beschutting en warmte gecreëerd kan worden. De bodem van compost met houtsnippers - die om de dag met een spitmachine wordt omgewoeld - geeft ook wel wat warmte.

Patricia 32 is net gekalfd en Jan melkt even wat biest voor het kalf

Doelgerichte paringen een uitdaging

Als het over de blaarkopfokkerij gaat maakt Jan, die ook lid is van de Landelijke Commissie als fokkerij-overleg-groep met CRV voor de stierinzet, kenbaar dat hij het insluipen van de bontfactor een kwalijke zaak vindt. Aandacht voor het testen op de bontfactor, een gevolg van inbreng van enig HF-bloed in enkele stieren, vindt hij belangrijk. ‘Alle blaarkopstieren die de bontfactor zouden kunnen hebben moeten zo snel mogelijk na inzet getest worden op bonte koeien’ zo geeft Jan aan, ‘en als ze de bontfactor blijken te vererven, dan moeten ze van de stierenkaart af’, zo is hij van mening. Op zijn eigen bedrijf gaat hij risico op bontfactor uit de weg. ‘Een bijkomend nadeel van HF-invloed zijn de gemene grote horens die Holsteins hebben. Blaarkoppen met horens brengen veel minder verwondingen aan doordat de horens kleiner zijn en een andere stand hebben. Op de Warmonderhof hadden we een paar blaarkoppen waar nog wat HF-bloed in zat en dat zag je duidelijk aan de horens en daarmee ook aan het gedrag naar andere koeien’. Voor de paringen wordt per dier bewust gekeken naar wenselijke eigenschappen met nadruk op het versterken van de raskenmerken zoals een rustig karakter, een goed eiwitgehalte, goede bespiering en goede ruwvoerverwerking. ‘Koeien moeten met weinig krachtvoer produceren en gezond blijven, omdat krachtvoer op wereldschaal steeds duurder zal worden’ zo geeft Jan aan. ‘Blaarkoppen hebben als mooie eigenschap dat ze heel goed om kunnen gaan met veel klaver in het rantsoen, zonder dat er trommelzucht optreedt, ook lebmaagverdraaiingen komen bij blaarkoppen zelden voor’ zo motiveert hij de meerdere redenen om (van) blaarkoppen te houden.
De jongere dieren hebben allemaal een eigen verhaal en een vader uit de Genenbank, want dat is de andere uitdaging op blaarkopgebied: de bloedspreiding verruimen. Zijn ‘bloedspreidingsplan’ is bekend bij de blaarkophouders. Genenbankstieren hebben een belangrijke rol en van enkele nakomelingen daarvan werd op de Warmonderhof ook weer sperma gewonnen aan de Genenbank geleverd. Zo kon de door hem gefokte Gidion 2-zoon Simon de vader worden van de jonge zwartblaarstier Peppelen Sunny 4 die bij CRV wordt opgestart voor KI.

Ruimte nodig voor uitbreiding

Naast de dieren uit stal Italië zijn er ook nog een aantal uit de veestapel die Veld en Beek al had, en werden enkelen aangekocht van Theo Warmerdam en anderen. Door de groei van de consumentenkring is er ruimte (nodig) voor uitbreiding van de productie, maar daarvoor is de beschikbaarheid van voldoende geschikte grond heel belangrijk; Veld en Beek werkt volledig in harmonie met de natuur/omgeving. Ze zijn blij dat met ingang van 2015 een mooie oppervlakte uiterwaarden beschikbaar is vlakbij kasteel Doorwerth. Dat is in feite net iets te ver weg om met melkkoeien te beweiden, maar het gras kan desgewenst opgehaald worden. Dat gebeurde ook nog/al half december j.l. toen er nog zoveel gras beschikbaar was dat het nog goed benut kon worden. Goedkoop produceren met een goede opbrengstprijs.

Veld en Beek; ossen overwinteren in de vrije natuur

Blaarkoppen overwinteren in natuurgebieden

De vrouwelijke dieren zijn belangrijk voor de melkveehouderij en worden bij huis en deels in natuurgebieden opfokt. Voor de stieren is de bestemming een heerlijk leven in de vrije natuur. De stierkalveren die niet opgefokt worden met het doel van toekomstige fokstier, worden op de leeftijd van ca 6 maanden geost en losgelaten in de vrije natuur. Ze blijven dan zomer en winter buiten. Ook als het vriest en sneeuwt. Vanzelfsprekend wordt dan de voedsel- en watervoorziening goed in de gaten gehouden. De ossen worden gehouden tot ongeveer 3 jaar oud en zijn dan direct vanuit de natuur rijp voor de slacht, dus geen afmestperiode in de stal. Dat levert mooi gemarmerd vlees en tot ongeveer 400 kg geslacht gewicht.

Het voert te ver om in deze bedrijfsreportage alle details van Veld en Beek te belichten, daarvoor verwijzen wij graag naar de website www.veldenbeek.nl

Wij wensen Jan Wieringa met iedereen van Veld en Beek, en met name de blaarkoppen, een heel goede toekomst.

Zwanet Faber *december 2014*

Meer horen en zien en bespreken?
*Kom op **zaterdag 7 maart***
naar de Blaarkopstudiedag bij Veld en Beek.

Blaarkoppen in cijfers

Jaarlijks worden in september de gemiddelde producties per ras of rasgroep berekend. Op aanvraag ontvingen wij van CRV ook de gemiddelden van de blaarkopkruislingen met tenminste 50% G, en de hoogste producties per leeftijdsgroep.

Sinds lang weer meer dan 700 koeien in MPR
Het aantal blaarkoppen in de MPR is gering, maar vertoont de laatste jaren een gestage stijging. Verheugend is dat het aantal voor het eerst sinds 12 jaar weer boven de 700 is gekomen. Het betreft koeien met tenminste 87%G die een melklijst afsloten in de periode van 1 september 2013 t/m 31 augustus 2014. Bij dergelijke geringe aantallen zijn de bedrijfsinvloeden groot. Aangezien blaarkoppen in toenemende mate op biologische bedrijven gehouden worden, staat het rasgemiddelde onder druk. Mogelijk is de Blaarkop het ras met het hoogste percentage melkkoeien in de biologische sector; concrete cijfers daarover ontbreken.
Voorbeeld van het effect van bedrijfsinvloeden op het rasgemiddelde: een bedrijf melkveebedrijf met 50 melklijsten en gemiddeld 7000 kg melk stopt, en de koeien worden overgenomen door een biologisch bedrijf dat nagenoeg geen krachtvoer voert en waarop het ruwvoer ook een wat lagere voederwaarde heeft. De koeien halen daar nog een gemiddelde van 5000 kg. Het rasgemiddelde van 700 koeien daalt hierdoor van 6000 naar 5850 kg melk. Vaak heeft een rantsoen met een lagere energiewaarde ook invloed op het eiwitgehalte (lager). Dit voorbeeld maakt duidelijk dat gemiddelden van rassen met kleine aantallen zonder meer te vergelijken, geen alleszeggende vergelijking geeft, want bedrijfsinvloeden spelen een grote rol.

Flinke toename aantal blaarkopkruislingen
Voor het vierde jaar op rij hebben we ook de beschikking over het aantal en de gemiddelde producties van de blaarkopkruislingen met 50-75%G *(incl. blaarkoppen die deels als 'onbekend' te boek staan).* Was het aantal blaarkopkruislingen met 50-75%G in het boekjaar 2010-2011 nog 1484 stuks, in het afgelopen boekjaar 2013-2014 ging het om 1865 stuks; een stijging van 381 stuks in drie jaar tijd, dat is +ruim 25%. Positief voor het ras is dat het in hoge mate om dieren met een blaarkopvader en een HF-moederlijn gaat. De productietrend van deze groep was overeenkomstig met de andere rassen. Daarnaast is er nog een aanzienlijk aantal 'blaarkopkruislingen' met 37%G, bijvoorbeeld dochters van stieren met 62-75%G.

Producties:
Aantal afgesloten lijsten en producties in de periode sept.2013 t/m aug.2014:

Percentage ras	aantal	lft	dgn	kg melk	% vet	% eiwit
87,5 en 100%G	705	4.03	314	5750	4,35	3,58
50 - 75%G	1865	4.02	321	6629	4,40	3,56

Hoogste producties per lactatiegroep
Eveneens ontvingen we op aanvraag van CRV de 25 hoogsten per lactatiegroep(tenminste 87%G) *(op basis van netto-opbrengst).* Via een mailbericht hebben we in oktober al de overzichten met de hoogste tien dieren per leeftijdsgroep gepubliceerd. Hieronder worden een enkele wetenswaardigheden uitgelicht.

Overjarige Hidde-dochter hoogste bij de vaarzen
Ria 20 (V: It.Hidde) van de VOF Vedder-Boer te Nigtevegt staat bovenaan bij de vaarzen maar is met 2.11 jaar wel een heel oude vaars. In 359 dgn 8134 kgm met 4.94%vet en 3.48%eiwit en lactatiewaarde 105. Met 2.02 jaar is **Gemma 29** (V: It.Jaap) van Petra Schaars te Doesburg veel jonger. Zij staat 2^{e} met in 429 dgn 9175 kgm met 4.55%vet en 3.81% eiwit en lact.w: 118. Een heel mooie 3^{e} is **Marga 12** (V: Janus) van Van der Krogt te Nieuwolda: 2.06 347 dgn 7263 kgm 4.90%v en 3.64eiw lw:122.

Blaartje 60 hoogste tweedekalfskoe
Petra Schaars staat met meerdere dieren in de hoogste regionen en **Blaartje 60** (V: It.Johannes) is met 3.02 jr in 348 dagen met 9160 kg melk met 3.84%vet en 3.79%eiwit en lw 108 aanvoerster bij de tweedekalfs, op de voet gevolgd door **Betje 290** (V: It.Frits) van Zuidveld te Garrelsweer. Zij was een jaar eerder de hoogste vaars en kwam op 3.02 jr in 328 dgn op 7924 kgm met 4.70%vet en 3.48%eiwit en lw 122. **Meintje 43** (V: Sunny 1) van Petra Schaars staat 3^{e} met 3.00 jr 301 dgn 7353 kgm 4.15%vet 3.64%eiwit lw: 103.

Blaartje 60, de productieve Johannes-dochter; is een mooie jonge koe

Meintje 35 hoogste derdekalfskoe
Een prachtige productie werd neergezet door de Hemmeer Job-dochter **Meintje 35** van Petra Schaars. Op 4.07 jr gaf ze in 299 dgn **11362 kg melk** met 4.35%vet en 3.48%eiwit en lw 135. Zeer goede 2^{e} , met lw 125, is **Tetske 108** (V: Hemmeer Piet) van Theo Warmerdam te Warmond. Zij gaf op 4.00 jr in 302 dgn 8611 kgm met 4.52%vet en 3.43%eiwit. Zeer goede 3^{e} is **Tosca 63** (V: Marnix 7) van de familie Tempel te Middelstum met: 4.02 jr 309 dgn 9084 kgm 3.80%vet 3.65%eiwit lw:115.

Appiedochter Sonja 46 met veel melk de hoogste
Ook bij de vierdekalfs een koe van Petra Schaars bovenaan. **Sonja 46** (V: Appie v Luxemburg) is in staat veel melk te geven met zelfs iets hoger eiwit dan vet: 4.11 jr 346 dgn 10045 kgm met 3.83%vet en **3.92%eiwit** en lw 108. Zeer goede 2^{e} is **Betje 263** (V: It.Fokko) van Johnny Zuidveld: als 5.07-jarige in 380 dgn 10593 kgm met 4.12%vet en 3.44%eiwit en lw 124. **Marleen 65** (V: Maten's Marco)*(halfzus van Hemmeer Udo(CRV))* van Warmerdam op de 3^{e} plaats met 5.01 jr 307 dgn 8962 kgm 3.91%vet en 3.48%eiwit en lw 111.

Marleen 57 hoogste bij vijf jaar en ouder
Udo'moeder **Marleen 57** (V: Hemmeer Job) staat als 8.03-jarige bovenaan bij de oudste categorie. In 323 dgn produceerde ze 9248 kg melk met 4.30%vet en 3.60%eiwit met lw 117. Ze wordt gevolgd door halfzus *(zelfde vader)* **Meintje 29** van Petra Schaars met als 7.04-jarige in 320 dgn 7676 kgm met 4.42%vet en 3.71%eiwit lw 91. **Annelies 30** (V: Willem 5) van Jan en Ruth Verdegaal te Oudendijk heeft met '109' een flink hogere lactatiewaarde. Zij werd 3^{e} met als 6.05-jarige in 316 dgn 9082 kgm 4.02%vet 3.51%eiwit.

Kruislingtopper Minke 733
Van de kruislingen hebben we niet een overzicht ontvangen maar enkele handmatig opgezocht. Een echte topper is de Appie-dochter **Minke 733** (50%G) van H.Oudman te Rottum. Zij produceerde als 5.10-jarige in 370 dgn 11152 kg melk met 4.04% vet en **4.08% eiwit** lw 120. ***

P/a Schuur 5 *zfaber@xs4all.nl*
9205 BE Drachten

Blaarkopstudiedag zaterdag 7 maart

'Blaarkoppen in een natuurrijke omgeving'

Geachte blaarkopliefhebber,

Met genoegen nodigen wij u uit voor de jaarlijkse Blaarkopstudiedag op zaterdag 7 maart a.s.
Wij hebben dit jaar gekozen voor de nieuwe boerderij van Jan Wieringa met Veld en Beek, Fonteinallee 33, bij Doorwerth.

De Blaarkopstudiedag wordt voor de negende keer gehouden en is ieder jaar weer één van de hoogtepunten voor de blaarkopliefhebbers. Een dag waarop wij het nuttige en het aangename combineren, met veel ruimte voor ontmoeting.

Op deze nieuwe locatie is Jan Wieringa met Veld en Beek, met blaarkoppen die merendeels uit stal Italië komen, aan nieuwe uitdagingen begonnen en voortgegaan op de ruim 10 jaar geleden ingeslagen weg van de afzet van producten van blaarkoppen die in een natuurlijke omgeving leven en werken.

Omdat voor enkele bezoekers de reisafstand wat lang is, hebben we er in het programma rekening mee gehouden.
We beginnen wat later, maar er staat al op tijd koffie en koek zodat er ook vooraf al gezellig met elkaar over (blaarkop) 'koetjes en kalfjes' gesproken kan worden.

Het programma (wijzingingen voorbehoouden)ziet er globaal als volgt uit:
Vanaf 10.00 uur: koffie en koek

10.30 uur: opening en welkom door enkele bestuurders van de Blaarkopstichting

10.45 uur: diverse fokkerij zaken en actualiteiten
Hoe ziet de blaarkopfokkerij er uit anno 2015?

11.15 uur: Jan Wieringa over Veld en Beek en het bedrijf waar we te gast zijn.
Wat gebeurt er allemaal op Veld en beek,
en hoe krijgt de blaarkopfokkerij hier vorm?

12.00 uur: gelegenheid om vragen te stellen / van gedachten te wisselen

12.30 uur: pauze met **WARME MAALTIJD** met **BLAARKOPVLEES**

13.00 uur: in de stal koeien kijken en alles wat daar bij hoort

14.00 uur: afsluiting + koffie/thee en tijd om nog even na te praten voor wie dat wil

De kosten bedragen **€ 35,-** per persoon incl. maaltijd en koffie en thee.
De kosten dienen bij aanvang **contant** te worden voldaan.

Routebeschrijving:

Een uitgebreide routebeschrijving vind u op
www.veldenbeek.nl/contact/route

Neem op snelweg **A50 afslag** afrit **19 >**

d.m.v. **TomTom** : Broekhorst 1 , 6866 NN Heelsum. Zodra u onder een tunneltje door rechtsaf de Broekhorst op wordt gestuurd, de weg naar ***links*** vervolgen en **vóór** het fietspad begint **PARKEREN** ***(dus niet parkeren bij de boerderij!)*** Daar rechts omhoog een weggetje oplopen, dat komt uit bij Boerderij Veld en Beek.
Er is BEPERKT parkeerruimte op het erf, dus daar uitsluitend mensen die **SLECHT TER BEEN** zijn!

Opgave tot uiterlijk 3 maart:
Indien u wenst deel te nemen aan deze studiedag dan kunt u zich aanmelden - telefonisch of via de mail, met duidelijke vermelding van naam en adres en het aantal personen - **vóór 3 maart** bij:

Zwanet Faber, Schuur 5, 9205 BE Drachten, tel: 0512 546659 zfaber@xs4all.nl

Voor zover u mail hebt, bevestigen wij uw aanmelding per mail.

Wacht niet met aanmelden tot het laatste moment, want wij moeten tijdig doorgeven hoeveel personen meedoen met de maaltijd

Drie keer per jaar is er een indexdraai. De meest recente was op 3 december 2014. De betrouwbaarheid is vanwege de soms geringe aantallen dochters vaak nog niet hoog en daarmee meer een grove indicatie van wat de dochters doen of toe in staat geacht mogen worden. Stiereninformatie gaat over meer dan de indexen met de schijnbaar heldere cijfers op papier.

Meer dan 150 dagen in productie

Dochters van stieren moeten tenminste 150 dagen in productie zijn om mee te tellen in de berekeningen. De verschillen ten opzichte van voorgaande cijfers zijn voor de meeste stieren gering, en soms voornamelijk afrondingsverschillen. De grootste verschillen treden op bij stieren waarvan de index nog in opbouw is en waarvan meer oudere dieren aan de melk komen. Pas dan wordt een goede betrouwbaarheid bereikt, maar zelfs bij stieren die al een zeer betrouwbare index hebben kan de NVI van de ene naar de andere indexdraai nog wel 15 punten of meer fluctueren. De spreiding tussen de blaarkopstieren is sowieso geringer dan tussen bijvoorbeeld HF-stieren.

Pascal en Meindert hebben eerste eigen index

Het mooist is als gemeld kan worden dat nieuwelingen met flitsende cijfers komen, maar zo is het voor deze beide zwartblaar stieren helaas nog niet. De eerste vraag is 'hoe zijn deze cijfers ten opzichte van de verwachtingswaarde'. **Italië's Meindert** komt met de eerste 34 dochters wat liters betreft wat hoger uit dan de verwachting, maar dat is nog wel flink negatief. Qua eiwitgehalte scoort hij slecht. Dit lijkt een Italië's Frits-effect te zijn want die blijkt dit behoorlijk door te geven via nakomelingen. Meindert - uit dezelfde moeder als Italië's Hidde - is eerst voor natuurlijke dekking gebruikt op het bedrijf van de familie Van der Hulst te Winkel, zodoende zijn er ook al enkele derdekalfsdochters in de berekening. Meindert heeft nog geen exterieurvererving maar de dochters zijn meestal vlot goed ontwikkeld en vrij goed geuierd. De speenplaatsing van opzij is nog wel eens iets nauw. **Meyenhorst Pascal** scoort met de eerste 48 dochters qua liters nogal lager dan werd verwacht, maar wel met een bijzonder hoog **vetgehalte** van maar liefst **+0.58%** en goed qua eiwit +0.13% *(op HF-basis is dat +0.37%!)*. Hij is nu qua productievererving heel goed vergelijkbaar met Rik van Luxemburg. Meyenhorst Pascal heeft ook een paar oudere dochters uit de periode van natuurlijke dekking op het ouderlijk bedrijf. Ook van Pascal is nog geen exterieurvererving te berekenen vanwege nog te weinig gekeurde dochters. Pas met de exterieurbeoordeling van dochters krijgen we ook meer inzicht in eigenschappen als karakter en melkbaarheid. Ook over laatrijpheid en persistentie is nog niet veel te zeggen, terwijl daarvan op langere termijn veel afhangt.

Gonnie 12, een mooie, rastypische jonge dochter van Meindert met een vrij goede uier. Bedrijf: Zeeoogst, familie Van der Hulst te Winkel

Ebels Han doet het heel aardig

Rivierduin Ebels Han vordert in de opbouw. Met nu 100 dochters staat de betrouwbaarheid op 68% *(dat is nog steeds laag en dus is er nog veel invloed van de afstammingsindex)*. Qua melk en gehalten leverde hij een klein beetje in ten opzichte van de vorige keer. Wat betreft geschatte levensduur gaat hij gestaag omhoog en laat daarmee de verwachtingswaarde achter zich. Het lijkt erop dat zijn dochters wel goed bevallen, ondanks een matige score van 95 voor karakter, maar dat getal heeft een zeer lage betrouwbaarheid. Ebels Han doet het keurig qua uiergezondheid (101) en scoort prima voor benen (106), en nu, met meer dochters in de berekening, kreeg hij er ook voor uier een puntje bij.

Een veehouder, met een voornamelijk HF-veestapel, was zo attent om een dochtertevredenheidsformulier in te vullen waarop ook vijf dochters van Ebels Han een beoordeling van hem kregen. Vier halfbloeddochters uit een HF-moeder en eentje met 75%G. Gemiddeld kregen ze een dikke 7. Het dier met een 8, maar met de meeste minnetjes achter haar naam, kreeg de omschrijving: 'Pittig klein dier (de kleinste die we hebben) zit redelijk in elkaar av79, heeft een bijzonder goede lactatiewaarde 111, zal in relatie tot haar lichaamsgewicht zeker een van onze productiefste koeien zijn en daarbij ook nog redelijke gehaltes.' Dergelijke informatie heeft veel waarde naast de index.

Leo 4 geeft veel kracht en degelijkheid

Leo 4 heeft nu 62 dochters op 19 bedrijven in de index. De melkproductie qua liters staat op een mooi niveau maar voor zowel vetgehalte alsook eiwit staat er een min. Daarmee staat hij nog behoorlijk in de buurt van wat de verwachtingswaarde was, maar qua kg melk duidelijk hoger. Hij is de blaarkopstier met de hoogste exterieurvererving en geeft in de praktijk een heel mooi blaarkoptype met soms iets korte maar sterke uiers. De uiergezondheid is goed maar de melksnelheid is matig (95), duidelijk iets dat hij van zijn vader Mix kreeg. Over de gehele linie is Leo 4 beter dan zijn vader Mix, vooral ook omdat het wat zwaardere koeien worden, dat kreeg hij van zijn moeders vader Italië's Italiena. De dochters van Leo 4 zijn sterk en laatrijp. Vanwege de kracht die Leo 4 aan zijn dochters geeft is hij **ook** heel goed bruikbaar voor de vleesrichting en zeer geschikt voor gebruikskruising op HF.

Panta, een sterke, zeer evenredig gebouwde Leo 4-vaars met prima uier. Fokker-eigenaar: Henk Muller te Zuidhorn

Wist u dat:

*Als we **tien** geslachten terug kijken, we in de tiende generatie te maken hebben met 1024 voorouders?*
En in het geheel maar liefst 2038 voorouders?
En heel wat voorouders vaak meerdere keren voorkomen?

Ruben en Fred van Suddendorf
Deze twee stieren blijven een mooi duo om te vergelijken, want ze kregen een paar jaar geleden tegelijk hun eerste index. Hun dochteraantal loopt vrijwel gelijk op. **Ruben** kreeg er deze keer 14 NVI-punten bij terwijl **Fred** 15 punten inleverde. Op blaarkop -niveau zijn beiden zondermeer goede melkverervers, Fred iets meer dan Ruben. Fred is ook iets beter in het vetgehalte maar Ruben scoort voor eiwit beter. Qua exterieur blijken ze meer het melktype te vererven; qua bespiering scoren ze onder het blaarkopgemiddelde. De uiers van de dochters van Ruben zijn even beter dan van de Freddochters. Ruben doet het matig qua karakter en melksnelheid (beide 95). Fred is in het geheel de slechtste blaarkopstier voor uiergezondheid (89).

Herman, Henmeer Julius en Marnix 8
Twee stieren die niet zoveel aandacht kregen omdat ze nog niet zoveel zijn gebruikt, zijn de zwartblaren Henmeer Juilus en Herman van KI Samen. Het zijn echte 'blaarkop'fokkers. Qua productie in het geheel vlot goede middenmoters maar qua kg melk iets onder het rasgemiddelde. Ze vererven wel beiden prima benen en bespiering en daarbij een heel mooi rastype. Ze zijn dan ook zeer goed te benutten voor veehouders die meer accent op de vleesrichting willen leggen. Dat doet Marnix 8 ook wel, maar die is qua productie slechter en heeft de bontfactor *(hij is bij CRV inmiddels van de lijst).* Voor gebruikskruising op HF zijn Herman en Julius prima geschikt. Herman scoort daarbij ook heel mooi voor levensduur.

De vijfjarige Remko-dochter Janke 52 is een goed ontwikkelde, zeer fraaie, malse en melktypische koe met een fijn skelet. Ze heeft 62%G-37%HF en is een prachtig voorbeeld van wat blaarkopbloed op een HF-koefamilie kan doen. Ze heeft een mooie melkproductie. Haar moeder is een grote ruimgebouwde blaarkopgetekende Grandprix-dochter. Bedrijf: Nieuw Bromo familie Van Tilburg te Hornhuizen

Kijken en vergelijken
Stieren die bij CRV worden ingezet krijgen sneller een betrouwbare index omdat er in kortere tijd meer kalveren van geboren worden. Een veelgebruikte stier is **Rivierduin Remko**. Hij is van de 28 meest recente stieren nu degene met de meeste dochters in de index: **519** stuks. Hij is veel voor gebruikskruising op HF gebruikt, en de invloed in de raszuivere populatie is vrij gering. Het is aardig om eens terug te kijken hoe zijn index in de loop der jaren is ontwikkeld. In **augustus 2010** kreeg hij voor het eerst een index, gebaseerd op **39 dochters**. Heel gestaag wist hij zich te verbeteren naar een op meerdere fronten zeer acceptabel niveau. Het enige dat achterblijft is het aantal liters melk (- 789 kg). Heel mooi zijn het vetgehalte: +0.35% en het eiwitgehalte:+0.11%. Zijn NVI steeg van -117 in augustus 2010 naar +34 nu en ook de levensduur steeg flink (nu +81).

Vergelijken we dat met de start van **Meyenhorst Pascal** nu, dan is het niveau vergelijkbaar, maar is Pascal extremer in het vetgehalte. Remko had een achterstand vanuit zijn afstamming (= verwachtingswaarde) weg te werken maar dat is bij Pascal minder aan de orde. Het is dan ook de vraag of Pascal het voorbeeld van Remko gaat volgen.

Betje 246 kan model staan voor wat Marnix 7 vererft; ruim ontwikkelde melkrijke koeien met niet altijd duurzame uiers. Bedrijf: Zuidveld

Italië's Hidde en **Marnix 7** zijn dè melkverervers onder de blaarkopstieren. Daarbij hebben echter beiden wat minpuntjes in de gehalten, de uiers en uiergezondheid. Marnix 7 scoort slecht voor karakter (93), terwijl de Hiddedochters mak zijn (103). De dochters van Hidde zijn soms extreem melktypisch en armbespierd terwijl dochters van Marnix 7 vaak uitgroeien tot zware koeien. Marnix 7 is een echte dubbeldoelstier.
Appie van Luxemburg startte in april 2010 met 34 dochters en scoort nu met 368 dochters 200 kg beter qua liters melk, ongeveer gelijk qua vetgehalte en iets hoger qua eiwit (de beste eiwitstier met **+0.35%**). De NVI steeg van -5 in april 2010 naar +50 nu, en de levensduur steeg van -134 toen naar +129 nu. Karakter is met 95 een minpunt van Appie, maar hij vererft beste benen en sterke koeien. De dochters van Appie hebben soms een iets zwaarder skelet dan de gemiddelde blaarkop en groeien dikwijls uit tot best ontwikkelde ruime koeien. Qua exterieur zijn de uiers het zwakste onderdeel: nogal eens slordig.

Wist u dat:
Wij wel van alle blaarkopstieren de cijfers onder ogen krijgen, maar dat bij HF alleen de besten gepubliceerd worden?

Goede stamboek-registratie zorgt ervoor dat deze kalfjes straks meetellen in de index van hun vader Martin 2, niet alleen voor productie maar ook voor wat betreft gebruikseigenschappen, levensduur, karakter etc. Naast MPR is Bedrijfsinspectie of anderszins registratie van belang.

Wist u dat:
Inmenging van HF-bloed te koste kan gaan van specifieke blaarkopeigenschappen zoals gemakkelijke geboorten en dat ook erfelijke gebreken ingebracht kunnen worden?

De Graslanden Markiem, bij KI Samen een mooie opvolger van Delthe Timotheus. Een fleugje HF en prima productie-afstamming

Meer blaarkopstieren inzetten
Wij mogen ons gelukkig prijzen dat meerdere KI's bereid zijn om wat meer blaarkopstieren in te zetten, en ook dat blaarkopstieren ruimschoots benut worden voor gebruikskruising op HF, al krijgen ze in die categorie nog maar heel weinig aandacht. Meer blaarkopstieren inzetten dat is één van de zaken waar de Blaarkopstichting zich voor wil inzetten.
De blaarkopliefhebbers kunnen anno 2015 gebruik maken van een ruim aanbod van nieuwe stieren. Sinds lang is er niet zo veel keuze geweest. Ook is de bloedspreiding wat ruimer dan voorheen. Interessant is om te vergelijken hoe die jonge stieren zijn qua verwachtingswaarde ten opzichte van de oude garde met zo langzamerhand bekende vererving.

De jeugd heeft de toekomst?
Er zijn tien jonge stieren die kortgeleden zijn ingezet en dus nog slechts een verwachtingswaarde hebben. De gemiddelde 'verwantschap' aan de blaarkoppopulatie is '10'. Van de 28 oudere stieren in deze vergelijking is het gemiddelde '12' *(maar van niet alle stieren uit die groep is de verwantschap berekend).*
Verwantschap is alleen van belang voor de raszuivere fokkerij. Een lagere verwantschap mag in principe als positief worden beschouwd. Van de jonge stieren valt een hogere productie te verwachten want ze scoren **+130 kg melk + 0,10%vet** en **+0.09% eiwit** ten opzichte van de oude stieren. Ook voor alle gebruikseigenschappen als uiergezondheid, uiervorm, levensduur etc. worden ze hoger ingeschat dan de oudere stieren *(Pascal en Meindert nog buiten deze vergelijking gelaten).*
De tien stieren zijn van negen verschillende vaders, waarvan zes zelf ook KI-stier waren: Hemmeer Job(2x), Italië's Jaap, Appie v Luxemburg, Willem 5, Italië's Paul, Gidion 2*(Genenbank)*
Drie stieren hebben een niet-KI-stier als vader: Marnix 12, Hemmeer Sander, Markant.
Van **Jonno** (V: Hemmeer Job), **Bertus 12** (V: Willem 5), **Bertus 13** (V: It.Jaap) en **Sjoerd** (V: Appie) zijn inmiddels enkele dochters aan de melk en deze stieren krijgen In de loop van 2015 vermoedelijk een eerste index.
Rivierduin Rex 1 (V: It.Paul) is uit een halfzus van Ebels Han; **Jari 2** (V: Marnix 12) is via zijn vader een kleinzoon van Italië's Hidde en heeft een hoogproductieve moeder; **Martin 2** (V: Hem.Job) heeft van moederskant Appie, Willem 5 en Rik-bloed; **Hemmeer Udo** (V: Hemmeer Sander) is ingeteeld op Hemmeer Job en heeft een hoogproductieve moeder; **Jochem 2** heeft met Gidion 2 een Genenbank-vader en prima gehalten in de afstamming, en **De Graslanden Markiem** heeft met Markant als vader veel oud bloed en daarmee de laagste verwantschap.

Jonno heeft de bontfactor en een paar anderen mogelijk ook. Mede daarom is gebruik op bonte koeien van belang, daarmee komt in beeld welke stieren de bontfactor werkelijk hebben.

Kruislingstieren
Bayershoeve Barry *(50%G-50%HF)* is zondermeer een prima productievererver, maar vererft slechte benen. Hij is nu bij CRV van de kaart. Bayershoeve Piet is ook niet meer beschikbaar en dat geldt ook voor Delthe Timoteus van KI Samen. Deze stier heeft duidelijk de meeste allround-vererving en laat daarbij een overwegend behoorlijk goed blaarkoptype zien en ook beste benen en prima uiers.
Van **Bio Nieuw Bromo Jeroen** *(50%G-50%HF)* komen de eerste KI-dochters aan de melk. De index is nog voornamelijk gebaseerd op dochters uit natuurlijke dekking. Er zijn 34 dochters op 11 bedrijven in de berekening en daarvan zijn inmiddels 11 in de derde lactatie. Jeroen geeft (voor 'blaarkop' *te*) melktypische en melkrijke dochters met daarbij een sterke verlaging van het eiwitgehalte (-0.28%) en ook een verlaging van het vetgehalte op blaarkop-basis (=basis Lokaal). Op HF-niveau blijven de gehalten op peil. Voor uier, benen en karakter scoort hij goed, maar niet voor lichaamsgewicht(87) en vleesindex(93). Al met al meer richting HF-type dan Blaarkop. Heeft hij de bontfactor.

Sonja 51 is een rastypische Jonnodochter. Ze was als vaars erg jong gekalfd maar is uitgegroeid tot een goede, goed geuierde tweedekalfs op het bedrijf van de familie Zuidveld te Garrelsweer

Wist u dat:
van Bertus 13, Rivierduin Remko en Meyenhorst Pascal gesekst sperma beschikbaar is?

Gidion 2 *was een heel goede eiwitstier en kan vanuit de Genenbank een goede bijdrage leveren om dat te versterken*

Wist u dat:
Volle broers en zussen genetisch 100% van elkaar kunnen verschillen en dat verwantschap op papier daarom flink kan afwijken van de werkelijke verwantschap?

Stiereninformatie

Wist u dat:

Het percentage moeilijke geboorten bij Blaarkop ***onder 5%*** *ligt, en dat dit vrijwel overeenkomt met het geboorteverloop van Jersey's?*

Olivia, op het bedrijf van de familie Huppelschoten te Ten Post, is een van de eerste melkgevende dochters van Bertus 12.
Een vlot goed ontwikkelde, goed geuierde, jeugdige en laatrijpe vaars

Website KI's < links > informatie blaarkopstieren / verkopers:

http://www.ki-samen.nl/index2.php?id=4&race=35

http://www.ki-kampen.nl/index.php/stieren/categorie/blaarkop

https://shop.crv4all.nl/shop/nl/catalog/MRIJ%20Basis/Blaarkop?sort=bv-0&order=desc

www.kidetoekomst.nl

BRS: Fred Reinders tel: 0546 567220
http://www.klanten-visual.nl/Vivax/blaarkoppen

Dick Huisman (Nrd.Nederland): 06 36540694

(voor meer informatie over de stieren zie www.blaarkopnet.nl *)*

Wist u dat:

Er meerdere stieren zijn met ***Kappa Caseïne AB****?*
Sjoerd, Bertus 13, Meijenhorst Pascal, Henmeer Julius, Appie van Luxemburg, Italië's Jaap, Maten's Marco en B.Barry
En dat deze voor de kaasmakers extra interessant zijn?

TIP:

Check *als de inseminator geweest is altijd of de kaart volledig is ingevuld, en bewaar of tenminste controleer het rietje met datgene wat genoteerd is!* ***Is de juiste stier gebruikt?!***

Riem 20, de moeder van de nieuwe roodblaar De Graslanden Markiem

Enkele van de hieronder vermelde stieren staan niet meer bij de KI op de Stierenkaart / zijn niet meer beschikbaar. Mogelijk nog wel bij enkele veehouders / inseminatoren in het vat.

In het geval dat er **'bf'** achter de bloedvoering staat, vererft de stier in ca. 50% van de gevallen de bontfactor.

Zwanet Faber *januari 2015*

KI-code	KI	Stiernaam	Vader	M-vader	bloedv.%G	aAa-code	Kap.Cas	opmerking m.b.t. vererving
39379	BRS	**Appie v Luxemburg**	Maten's Marco	Italie's Harrie	87GR-12HF	156	AB	melk:+- / eiwit:+++ / uiers:- / benen:++ / laatrijp
39440	Kampen/CRV/BRS	**Fred v Suddendorf**	Marnix 5	Dirk	100 GR	615		melk:+ / vet:- / eiwit:- / uiergez.:- / melktypisch
60048	CRV	**Hemmeer Maarten**	Hemmeer Koen	Italië's Johannes	100 GZ rf	531		melk:+- / vet:- / eiwit:- / goede groeiers
36525	Samen	**Henmeer Julius**	Frjitema Jitze	Italie Heino	100 GZ rf		AB	melk: - / vet:+ / eiwit:+- / benen:++ / bespiering:++
36565	Samen	**Herman Rf**	Hemko	Italië's Frits	100 GZ rf	531		melk: +- / vet:- / eiwit:+- / uiergez.:+ / blaarkoptype:+
60057	CRV	**Italie's Hidde**	Italië's Herben	Italië's Frits	100 GR	351		melk:+++ /vet:+- / eiwit:-- / bespiering:- / kracht:-
39327	BRS	**Italie's Jaap**	Italië's Johannes	Italië's Frits	100 GZ rf		AB	melk:+ / vet:-- / eiwit:-- / uiergez.:-
39602	Kampen	**Italië's Meindert**	Italië's Floris	Italië's Frits	100 GZ rf	453		melk:-- / vet:+- / eiwit:-- / sterke koeien / goede uiers
82359	Toekomst/BRS	**Leo 4**	Mix	Italië's Italiena	100 GZ rf *	435		melk:+ / vet:+- / eiwit:- uiergez.:+ / kracht:+
39380	Kampen	**Marnix 7**	Garant	Italië's Frits	87GR-12HF **bf**	345		melk:++ / vet:-- / eiwit:-- / ontw:+ / uiers:- / karakter:-- / vroegrijp
60055	CRV	**Marnix 8**	Italië's Frits	Kennedy	87GR-12HF **bf**			melk:- / vet:+- / eiwit:+- / kracht:+ / bespiering:++
36636	Samen	**Maten's Marinus**	Italië's Johannes	Italië's Paul	94GR-6HF **bf**	423		melk:- / vert:++ / eiwit:+-
39577	BRS/CRV	**Meyenhorst Pascal**	Henmeer Julius	Henmmeer Frans	100 GZ rf	312	AB	melk:-- / vet:+++ / eiwit:+ / uiergezondheid: +
39574	Kampen/CRV	**Rivierduin Ebels Han**	Ebel v Fritema	Italië's Sam	100 GR	156		melk:- / vet:+- / eiwit:+- / gebruikseigensch:+ / geboorten:++
39396	Kampen	**Rivierduin Remko**	Zeillust Henk 3	Mix	100 GZ	612		melk:--- / vet:++ / eiwit:+ / ontw:- / uiers:+ / benen:+ / laatrijp
60066	CRV	**Ruben**	Woltman	Italië's Flip	100 GR *			melk:+ / vet:-- / eiwit:+- / uiers:+
57008	BRS	**Sunny 1**	Harry	Tarzan 241	100 GR			melk:- / vet:+ / eiwit:+ / karakter:+ / ontw:-
36815	Samen	**Bertus 12**	Willem 5	Ralmeta's Ruby	100 GR *	423		**vw:** melk:+ / vet:+- / eiwit:+- / gebruikseigensch:+
60080	CRV	**Bertus 13**	Italië's Jaap	Marnix 5	100 GR *		AB	**vw:** melk:++ / vet:+- / eiwit:+- / gebruikseigensch:+
36794	Samen	**Jonno**	Hemmeer Job	Mina's Frits	94GZ-6HF **bf**	243		**vw:** melk:+- / vet:+ / eiwit:+ / gebruikseigensch:+
39701	CRV	**Rivierduin Rex 1**	Italië's Paul	Mix	100 GR	234		**vw:** melk:+ / vet:+- / eiwit:+- / gebruikseigensch:+
57157	BRS/CRV/Toekomst	**Sjoerd**	Appie v Luxemburg	Italië's Flip	100 GR *	423	AB	**vw:** melk:+- / vet:+ / eiwit:+ / kracht:+ / uiers:+ / geboorten: -
57201	BRS/Toekomst	**Jochem 2**	Gidion 2	Ralmeta's Ruby	87GR-12HF	531		**vw:** melk:+- / vet:+ / eiwit:++ / gebruikseigensch:+ / celgetal:+
57205	Toekomst/BRS	**Jari 2**	Marnix 12	Leo 2	100 GR *	531		**vw:** melk:+++ / vet:+- / eiwit:+- / levensduur +
57204	BRS/Toekomst	**Martin 2**	Hemmeer Job	Victor	100 GZ rf *	351		**vw:** melk:+- / vet:+ / eiwit:+ / gebruikseigensch:+ / celgetal:+
941234	CRV	**Hemmeer Udo**	Hemmeer Sander	Hemmeer Job	100 GZ	534		**vw:** melk:+- / vet:+ / eiwit:+ / gebruikseigensch: +
36965	Samen	**De Graslanden Markiem**	Markant	De Graslanden Piet	100 GR *			**vw:** melk: +- / vet: ++ / eiwit: +-
	Kruisling stieren:	*(voor vermelding in dit overzicht is minimaal 25%G vereist en dan zonder bontfactor)*						
60060	CRV	**Bayershoeve Barry**	Mina's Frits	Addison (HF)	50GZ-50HF **bf**	234	AB	melk:+++ / vet:+++ / eiwit:++ / uiers:+ / karakter:+ / benen:--
36655	Samen	**Delthe Timoteus**	Delthe Orgineel R	Delthe Jonathan	37GR-62HF	615		melk:+++ / eiwit:- / karakter:- / benen:+ / uiers:+ / melksnelheid: -
82457	BioKI/Toekomst	**Bio Nw Bromo Jeroen**	Italië's Paul	Kelstein Corby(HF)	50GZ-50HF **bf**	462		melk:+++ / vet:- / eiwit:-- / uiers:+ / blaarkoptype:-
36176	Samen	**Tarzan**	Tarzan 34	Triple Threat (HF)	37GR-62HF **bf**	564	AB	melk:+ / vet:+- / eiwit:-- / blaarkoptype:+-
57029	Huisman	**Delthe Jesaja**	Ralmeta's Ruby	F.AstroHope(HF)	50GZ-50HF **bf**	423		melk: - / vet:+- / eiwit:- / levensduur: + / persistentie: -
57194	Huisman/Toekomst	**Delthe Ezra 2**	Delthe Timoteus	Delthe Jaïrus	**25GZ-75HF**	435		**vw:** melk:++ / vet:+- / eiwit:-- / blaarkoptype:-

Stierspecial Maten's Marco

Na een stierspecial over Hemmeer Job, Willem 5 en de invloedrijke Wouter van 't Lageland is nu de beurt aan Maten's Marco. Zijn invloed is aanzienlijk, dus is het goed om hem eens uit te lichten.

De afstamming van Maten's Marco
Maten's Marco werd geboren op 29 november 2000 bij H. Fuite te Genemuiden. '100%G' staat er op de papieren van Maten's Marco, maar in werkelijkheid is het *94%-6%HF.* Daarmee is hij voor de meeste blaarkopliefhebbers heel acceptabel, zeker omdat hij niet de bontfactor vererft. Zijn 'neef' Maten's Marinus, uit de volle zus van Maten's Marco, kreeg wel de bontfactor.
Vader Italië's Paul was 100%G en is vrij veel gebruikt, evenals zijn vader Italië's Peter. Peter is met 665 dochters in de index de meest gebruikte blaarkopstier vanaf ca. 1990.
De moeder van Marco is Miranda, een dochter van Mina's Wouter, een zoon van Wouter v't Lageland en Mina 2 *(de volle zus van Mix)*. Miranda haalde een levensproductie van tenminste 55.000 kg melk met 4.75%vet en 3.92%eiwit. Haar moeder Mientje 40 was een dochter van Adelslag, een *50%G-50%HF* zoon van Alpenrex*(HF)* uit de stal van Van Ginkel, Renswoude. Verder in het voorgeslacht van Mientje 40 als moedersvader de stier Patria *(Hilda's Victor x Patricia 5 (de grootmoeder van It.Peter))*
Maten's Marco werd ingezet door het BRS en is veel gebruikt. Na zijn KI-periode werd hij gekocht door Jan en Niels Spaans.

De vererving van Maten's Marco
In november 2005 kreeg Maten's Marco met 25 dochters voor het eerst een eigen index. Hij leek in eerste instantie een hoge melkplasvererver met neutrale gehalten. Anno 2015 brengen de 502 dochters hem op blaarkopniveau nog op een keurige melkvererving maar heeft hij qua vetgehalte flink moeten inleveren (nu -0,29%) en het eiwitgehalte zit op het rasgemiddelde. Ook qua INET en NVI staat hij op het rasgemiddelde. Voor levensduur staat hij met -117 een flink stuk beneden het gemiddelde (+24) van de 26 meest actuele stieren. Over de gehele linie blijft hij op alle onderdelen heel dichtbij het rasgemiddelde, ook voor exterieur en gebruikseigenschappen. Uit DNA-onderzoek bleek dat Maten's Marco de eiwitfactor Kappa Caseïne AB heeft. De helft van zijn dochters zal dat ook hebben.

De dochters in de praktijk
Het beeld dat Maten's Marco achterlaat is nog wel eens wat wisselend, met soms wel een pittig karakter en wat minder goede uiergezondheid. Of dat de reden is dat de levensduur laag is, is niet duidelijk. Mogelijk speelt de minder goede persistente gedurende de lactatie ook een rol. Toch is het ook een stier die dikwijls veel waardering afdwingt juist door de beste oudere dochters die ook prima produceren. De dochters die bleven tonen laatrijpheid en worden koeien met veel inhoud.

Imponerende prestaties
In de overzichten met hoogste producties komen in 2014 nog meerdere dochters van Maten's Marco voor die ook eerdere jaren in de toplijst stonden: Marleen 65 *(Warmerdam),* Kaatje 34, Jaantje 39 en Flipje 46 *(mts.Pak-v.Donselaar),* Tanja 10 *(Petra Schaars),* **Betje 245** *(Zuidveld).* Ook in stal Italië werden drie dochters van Maten's Marco geboren: de volle zussen Johanna 112 en Johanna 122, en Patricia 32. Met een heel verschillend type zijn het zeer goede melkkoeien; nu aanwezig bij Veld en Beek. Ze doen het daar nog prima, maar komen vanwege de biologische houderij met sobere voeding niet meer in te toplijsten voor. Ook enkele kruislingblaarkoppen mogen beslist genoemd worden in deze opsomming: Janna 48*(62%G) (Gebr. Verdegaal),* Mieke *(50%G)(H.Boot, Kerkwerve)* en Geeske 28 *(50%G)* van H. Fuite, de fokker van Maten's Marco.
Naast de goede producties groeiden deze koeien vaak uit tot imponerende koeien met veel macht en een prima exterieur.

Imponerend is de koe **Marie 80** van de familie Kaatee te Heiloo. In 2014 inmiddels 10 jaar oud en op de top goed voor dagproducties tegen 50 kg melk, op het biologisch bedrijf. Ze heeft daarbij lage gehalten (ca. 3.70%vet en ca. 3.20%eiwit), en vaak een wat langere lactatie. Een lijst op 2-jarige leeftijd ontbreekt en haar levensproductie is nu ca. 60.000 kg melk. Als 3.05-jarige werd ze ingeschreven met 142 cm, met 83 voor frame en 85 voor uier. Ze groeide uit tot een imponerende koe.

Marie 80 (62%G, een zeer melkrijke koe, een typische Maten's Marco

Betje 245, een zeer solide, prima geuierde, koe met prima productie

De invloed van Maten's Marco gaat door
Maten's Marco is niet meer beschikbaar maar via zijn dochters en zoon Appie van Luxemburg, en ook enkele zonen die voor natuurlijke dekking gebruikt zijn, gaat zijn invloed verder. Appie bleek vooral een enorme eiwitvererver en ook Kappa Caseïne AB te vererven, en gaf dat ook door aan zijn zoon Sjoerd. Deze mag in mannelijke lijn grootvader Maten's Marco breder verbreiden in de blaarkopfokkerij. Er werden (nog) geen dochters van Maten's Marco is stiermoeder voor KI ingezet.

Zwanet Faber *januari 2015*

VERBETER UW VEESTAPEL
MET HET NIEUWE BLAARKOPAANBOD

HEMMEER **UDO**

KI-CODE: 941234

Hemmeer Udo is een zoon van Hemmeer Sander die bekend staat om het vererven van goede managementkenmerken. Hij is gefokt door Th. Warmerdam uit Warmond.

RIVIERDUIN **REX 1**

KI-CODE: 39701

De donkerrode Rivierduin Rex 1 is gefokt door Ben en Armgard Barkema uit Lelystad. Hij is afkomstig uit dezelfde duurzame koefamilie als Rivierduin Ebels Han.

U kunt direct gebruikmaken van Udo en Rex 1. Geef uw tochtige koe of pink door via 026-38 98 201. De inseminator van CRV komt dan langs om uw koe of pink te inseminneren. Bel naar de CRV-klantenservice om sperma te bestellen voor in uw eigen vat via 088 00 24 440 of neem contact op met uw vertegenwoordiger. U kunt natuurlijk ook bestellen via www.crv4all.nl.

BETTER COWS | BETTER LIFE **CRV4ALL.NL**

Even buurten bij…

Als correspondent in West-Nederland ging Harriët Vlooswijk op bezoek bij de familie Dijkshoorn te Nieuwerbrug.

De blaarkoppen doen het prima in de koppel
Na een reisje langs de Oude Rijn vanaf Woerden, worden we gastvrij onthaald door Marja Dijkshoorn. Nieuwsgierig als we zijn naar de blaarkoppen, lopen we meteen met haar de stallen in en krijgen een mooie rondleiding op de boerderij. Zij wonen daar met hun drie zoontjes en de moeder van Marja voorin het woonhuis. Marja en haar man Hans melken in Nieuwerbrug a/d Rijn zo'n 140 koeien. 'We vinden het prima om wat variatie in de stal te hebben,' vertelt Marja. 'Dus naast onze Holsteins zijn we ook erg wijs met onze blaarkoppen. Toen we trouwden kregen we een blaarkopkalfje van ome Jaap van Ingen.
In 2007 overleed ome Jaap en hebben we zes blaarkoppinken overgenomen'. Jaap van Ingen was een bekend persoon in de blaarkopwereld. Hij had zijn bedrijf in Barwoutswaarder, vlakbij Woerden en vooral zijn Gonnie's waren wijd en zijd bekend. Op het ouderlijk bedrijf van de ouders van Marja stonden voorheen ook wat blaarkoppen op de grupstal. Twintig jaar geleden gebruikten ze Victor van Rijnoord, een blaarkopstier, van de familie Verburg uit Bodegraven. Het ouderlijk bedrijf van Marja is met haar huwelijk samengevoegd met het bedrijf van haar verre buurjongen Hans waar ze mee trouwde. 'Er zaten toen 7 boerderijen tussen', vertelt Marja, 'maar nu melkt daar niemand meer'. De koeien van Marja en die van Hans verblijven nu gezamenlijk in de vernieuwde ligboxenstal op de boerderij van Hans. De koppel is inmiddels uitgegroeid tot 140 stuks melkvee.

Gonnie 435 (V: Bayerhoeve Piet), is één van de vijf dochters van Gonnie 425 (V: Ralmeta's Ruby). Gonnie 425 was één van de zes pinken die overgenomen zijn van Jaap van Ingen

Ongeveer twintig blaarkopkruislingen
Er zijn ongeveer 10 rode blaarkoppen en 10 zwarte blaarkoppen, allen kruislingen. De jaarproductie per koe ligt zo rond de 8000 liter en er wordt gras en mais gevoerd. Zodra het kan gaan de koeien naar buiten.
'Blaarkoppen kunnen zich wel behoorlijk aanstellen,' lacht Hans. 'Als ze bijvoorbeeld eens een beetje last hebben van mortellaro neuren ze voortdurend en doen ze net of ze bijna niet meer kunnen lopen. Maar ze zijn altijd vriendelijk van karakter, rustig en op een aparte manier eigenzinnig. Toen we eens een blaarkop droog hadden gezet en haar bij een koppeltje in het weiland wilden brengen, sprong ze over vier hekken en belandde in een moerasachtige sloot vol met bramenstruiken. We hebben haar er met de heupklem weer uit moeten halen en terug gezet op stal. Daar slaakte ze, eenmaal weer terug binnen aangekomen, een diepe, tevreden zucht; ze had haar zin gekregen! '

Koe 8813 valt op in de stal door haar enorme postuur. Haar vader is Olympic en moeders vader Bilbao. Zij is meer dan 75%HF en zij haar twee zussen draaien een lactatiewaarde van rond de 100.

Het is een vriendelijke koe

Jannigje en Annemarie zijn onder de indruk van de enorme koe 8813 van de familie Dijkshoorn

De Gonnie's kunnen goed meekomen tussen de holsteins
Als wij aan Marja vragen waarop ze letten bij de fokkerij vertelt ze dat ze het belangrijk vinden dat de dieren goed met de koppel mee kunnen komen. Ook moeten ze ruim zijn en goed melk vererven. We besluiten wat cijfers op te zoeken over de blaarkoppen. We vinden Gonnie 425 (V: Ralmeta's Ruby) in de computer, een afstammelinge van de koppel van ome Jaap. Ze heeft maar liefst vijf dochters, waaronder Bayershoeve Piet-dochter Gonnie 435, op het bedrijf. Ook blijkt dat deze allemaal een lactatiewaarde van rond de 110 hebben.
De blaarkoppen kunnen dus zeker prima met de koppel meekomen. En met de aardigheid die de Dijkshoorns hebben in wat variatie in de koppel zijn ze dus zeer wijs met hun 20 eigenzinnige blaarkoppen!

Harriët Vlooswijk *januari 2015*

Blaarkopwintersprookje …

Winterharde blaarkoppen van Richard Perk genieten van de eerste echte sneeuw in 2015 op zaterdag 24 januari.

Voor u gelezen

In 2014 was er in de pers wat extra aandacht voor de Blaarkop. De SZH publiceerde elk kwartaal in haar lijfblad 'Zeldzaam Huisdier' een artikel over de Blaarkop als ras van het jaar 2014. Het blad Veeteelt, plaatste in september 2014 een mooie reportage over het bedrijf van Petra Schaars-Ankersmit te Doesburg. En in Boerenvee (een blad dat voornamelijk door hobbydierhouders gelezen wordt) stond eind november 2014 een leuk blaarkopverhaal over Richard Perk te Zevenhuizen(Gr).

Verknocht aan de blaarkop

Zo luidde de titel boven de reportage over Petra Schaars in Veeteelt. De redactie had aangegeven bereid te zijn een verhaal over een blaarkopbedrijf te willen maken, maar dat dat dan wel een levensvatbaar bedrijf zou moeten zijn. Petra Schaars was bereid om daaraan mee te werken. In de reportage verwoordt zij haar keuze voor blaarkoppen onder meer als volgt: 'Bij de bedrijfsovername was een ander ras geen optie, ik houd van blaarkoppen. Het is een puur Hollands ras, met prachtige aftekeningen en een geweldig fijn karakter om mee te werken. Dat vind ik belangrijk, omdat ik vaak alleen in de weer ben met de dieren'*(echtgenoot Erik heeft een baan elders*). Haar vader stapte ooit over van MRIJ naar Blaarkop. 'Mijn vader was altijd al fan van blaarkoppen en hij hoorde dat het een gezond en sterk ras was. Zo kwam de eerste blaarkop op ons bedrijf, een zwarte', zo vertelt zij. Zij heeft daarbij een voorkeur voor rode blaarkoppen, maar er zijn ook enkele zwartblaren. Ook gaf ze aan, ondanks de relatief kleine blaarkoppopulatie, geen last te hebben van inteeltproblemen. Met haar blaarkop melkveestapel van ca.55 koeien, weet ze een gemiddelde van meer dan 7900 kg melk per koe te halen met 4.25%vet en 3.68%eiwit.
Meerdere koeien hebben een fleugje HF-bloed, en er lopen een paar bonte koeien tussen, ooit aangekocht voor uitbreiding. Die bonten worden gepaard met een blaarkopstier. Bij sommige koeien wordt wat HF-bloed ingebracht'. 'Richting het quotumloze tijdperk wordt het aantal liters per koe belangrijker' zo is de verwachting van Schaars die daarom de melktypische Blaarkop boven de echte dubbeldoelkoe verkiest.
Schaars insemineert de koeien zelf en heeft altijd van vijftien blaarkopstieren sperma in het vat. De huidige stierkeuze valt op melkvererers als Leo 4, Italië's Jaap, Ebels Han en Fred van Suddendorf. Haar vader fokte ooit de stier Sunny 1, waarvan ook op het bedrijf meerdere dochters werden geboren. Zelf werd ze door de Blaarkopstichting benaderd om een paar van de beste koeien te insemineren met sperma van stieren uit de Genenbank. Ze koos voor de koeien Sonja 46 en Blaartje 59, beiden dochters van Appie v Luxemburg. De eerste een super melkkoe en de tweede meer dubbeldoeltype.

'In drie jaar tijd was er slechts één koe met melkziekte'

Qua voeding let ze er goed op dat de blaarkoppen met maïs in het rantsoen niet vervetten, en in de droogstand wordt sober gevoerd. Ondanks het risico op vervetting had Schaars de laatste drie jaar slechts één koe met melkziekte. 'Vermoedelijk omdat ik goed op de voeding let, maar de Blaarkop is een sterke koe die tegen een stootje kan. De veearts kijkt echt raar op als ik bel vanwege een afkalfprobleem, dat komt bijna niet voor' zo geeft ze aan.
Een paar jaar geleden kwam een mooie ligboxenstal gereed. Dat geeft veel arbeidsverlichting en de koeien gedijen er goed bij; de productie liet een flinke stijging zien en meerdere koeien staan in de top-25-overzichten.Een prachtig blaarkopbedrijf.

Lees de reportage, te vinden op www.blaarkopnet.nl

Ouderwetse Blaarkop vleeskoeien

Alice Booy ging voor de redactie van Boerenvee naar Richard en Claran Perk bij Zevenhuizen, op de grens van Groningen en Drenthe. Daar werkt Richard Perk*(65)* met veel genoegen aan zijn uitdaging om blaarkoppen met beste vleeskonten te fokken. Na het stoppen van de varkenshouderij kwam de mogelijkheid c.q. was de keuze om meer blaarkopzoogkoeien te gaan houden. Perk groeide op op een gemengd *(veehouderij/akkerbouw)* bedrijf met blaarkoppen in Noord-Groningen. In het artikel geeft hij aan dat hij toen al wist dat als hij ooit koeien ging houden, dat blaarkoppen zouden zijn. In totaal zijn er nu ruim 60 dieren groot en klein (mannelijk en vrouwelijk). Bij het bedrijf ligt 5,5 hectare en verderop is nog 12 hectare natuurland in gebruik (o.a. van Het Groninger Landschap). De bedrijfsvoering is niet gecertificeerd biologisch, maar past wel bijna in die categorie.

'Onze Blaarkop moet wel voor een inkomen kunnen zorgen'

'Je moet het ras in stand houden op basis van economie, met alleen liefhebberij lukt dat niet', zo geeft Perk zijn mening aan. De opbouw van de kwaliteiten in zijn veestapel laat hij de laatste paar jaar grotendeels over aan de stier waar hij zo'n enorme fan van is geworden: Rivierduin Ebels Castor. Naast het feit dat die nu ruim zesjarige, langgerekte, mooie bevleesde en bestgebeende roodblaarstier een apart plekje in de stal heeft, heeft hij ook een speciaal plekje in het fokkershart van Perk. En er komen prachtige soortige kalveren van. Dat, in de toekomst aangevuld met een paar jonge ouderwetse blaarkopdekstiertjes van elders, is waar Perk voor gaat. Samen met Claran bezoekt hij graag jaarlijks de Blaarkopstudiedag en bijeenkomsten om mee te denken over de vormgeving van de blaarkopfokkerij.

Mooie jonge kalveren van Castor met hun moeders, bij Perk

Artikelenserie in het blad Zeldzaam Huisdier van SZH
Meer weten over de artikelenserie in Zeldzame Huisdier?
Zie / informeer via: www.szh.nl

Koeien van Petra Schaars lessen hun dorst bij een bron.
Links staat Maten's Marco-dochter Sonja 43; een koe van fraai type.

Van kalverliefde tot echt sprookje

De geschiedenis van een blaarkop

Hoe kom je eraan? Hoe bedoel je? Hoe kom ik waaraan? Nou, aan je liefde voor blaarkoppen? Dat is een moeilijke vraag.
Het is waar: koeien zijn veruit mijn lievelingsdieren, en binnen de koeien de blaarkop. Maar waar dat nu vandaan komt….

Mijn grootvader, J.H. ten Thije, was hoogleraar veterinaire pathologie. Van hem zal ik zeker mijn liefde voor dieren in het algemeen hebben geërfd. Met regelmaat mochten mijn broer en ik als kind mee naar het Veterinair Instituut in Utrecht, om daar de zieke dieren te bezoeken, of in het veterinair pathologisch museum rond te lopen, waar in vitrines de meest interessante dieren op sterk water, of opgezet, te zien waren. Ik herinner me nog een kalf met een 'voetbalkop', en een huid van een ander kalf met psoriasis: schubben zo groot als toastjes.
Maar geen van beide kalveren was een blaarkop geweest. Ik moet een jaar of zeven geweest zijn, toen ik voor het eerst een blaarkopstal betrad. Dat was de blaarkopfokstal van J.F. Schuiringa: 'Frytema' in Niehove, Groningen. Jaap Schuiringa was in die tijd verloofd met een vriendin van mijn moeder, Annemein Sybesma, met wie hij later is getrouwd. Annemein kwam regelmatig op de Hervormde Pastorie in Zuidwolde (Gn), waar mijn vader predikant was en waar ons gezin toen woonde, en op een gegeven moment mochten wij, mijn broer en ik, met Annemein mee 'naar de boerderij'. Een groot avontuur, want we mochten dan wel in een dorp wonen, maar een stal hadden we nog nooit van binnen gezien. 'Frytema' was in die tijd een enkele 'Hollandse stal': de koeien stonden met de kop naar de muur en aten hun hooi. Ik weet nog mijn absolute vreugde, toen ik er binnenkwam en de smetteloze rij zwarte blaarkoppen zag met hun witte sokjes, witte staartpluimen en witte koppen. Boven elke koe hing een bordje, met in het keurige, schuine handschrift van Jaap Schuiringa de naam, en enkele andere gegevens met krijt erop vermeld. Ik herinner mij de geur. Het geluid van hooi dat weg gekauwd werd. De rust, die van koeien uitgaat. Het eerste wat ik mij realiseerde was: hier wil ik blijven.

'Ik zag Erica 2 geboren worden, de moeder van Ebel'

Kind aan huis op Frytema
Ik ben op 'Frytema' kind aan huis geworden, en heb er heel veel gelogeerd. Ik heb meegemaakt hoe de stal werd vergroot tot een dubbele stal, waarin de koeien met de koppen naar elkaar toe stonden. Ik weet nog hoe Gertie 2 nationaal reservekampioene werd. Ik noemde haar bij mijzelf: de 'deftige koe'. Maar ik herinner mij ook hoe een andere veelbelovende blaarkop, Paulien, naar de slacht moest omdat ze zich had versprongen bij het 'bols'-zijn. Tranen met tuiten bij mij. Ik herinner me de lieve Princes, mijn grote favoriet, een koe die nooit horens had gekregen. En 'Nora-met-de-druiphorens': de grootste koe van Frytum, die helaas op oudere leeftijd een poot brak en ook naar de slacht moest. En dan was er de afstandelijke Erika. Het eerste kalf dat ik geboren zag worden, was ook háár eerste kalf: een 'zoontje', dat ik een naam mocht geven, omdat ik zo onder de indruk was van de geboorte. Het werd Egbert van Frytema. Het tweede kalf dat ik geboren zag worden was toevallig wederom van Erica: ditmaal een koekalf: **Erica 2**. Deze laatste zou de moeder worden van de beroemde **Ebel van Fritema**, die ik ook heb gekend: de rode 'duivel', waar ik diep ontzag voor had. Ebel stond, als de andere stieren, in een speciaal gedeelte van de boerderij: de stierhut. Hij had het grootste hok, en dat was van binnen, speciaal voor hem, versterkt met ijzeren staven. Door de oorspronkelijke, houten afscheiding, die sterk genoeg was geweest voor alle voorgaande stieren, zou hij zo heen hebben kunnen breken. Het was voor mij als kind een uitdaging om op een omgekeerde emmer of een kistje te gaan staan en zo over het houten schot heen te kijken. Ebel kromde dan meteen zijn zware nek en deed zijn kop naar beneden, klaar om mij op de horens te nemen, mocht ik het in mijn hoofd halen om in zijn hok te komen. De enige, die zonder enige voorzorgsmaatregel in Ebels 'residentie' kon binnen komen, was Jaap Schuiringa zelf. 'Als het mijn tijd is, is het mijn tijd', placht hij te zeggen. Ebel deed hem geen enkel kwaad.

Mijn stadse vriendinnen keken me vreemd aan…een koe?
Mijn liefde voor blaarkoppen is door Frytema een blijvend onderdeel van mijn 'wezen' geworden. Ook toen we Zuidwolde verlieten en naar het Westen verhuisden, en ik in Leiden klassieke talen ging studeren. Maar als men mij vroeg: 'wat is je liefste wens', dan was die onveranderd: 'ooit een eigen koe, een eigen blaarkop bezitten'. Mijn stadse vriendinnen keken dan wat bevreemd. En ik keek naar buiten uit het raam van mijn studentenkamer, naar de straat met huizen, waar geen grasspriet groeide. Een eigen koe. Dat leek volkomen onmogelijk. Maar het was in elk geval leuk om de stadse vriendinnen met deze wens een beetje te shockeren…..

Een niet onmogelijk sprookje
Rabbijn Soetendorp heeft mij ooit eens gezegd: 'Als je iets ècht wilt, is het geen sprookje'. In dit geval kwam dat inderdaad uit, al had ik het nooit voor mogelijk gehouden. Want vele jaren later, toen ik inmiddels Leiden had verlaten voor het naburige dorp Hoogmade, zag ik haar daar liggen. *De* koe. Knipogend in de middagzon in het wuivende gras van een Zuid-Hollandse polder.
Ik was, na de zondagse kerkdienst, bij iemand uitgenodigd om een veulentje te komen kijken. Maar daar was ook een koppel koeien die 'uitgediend' waren, een ratjetoe, dat opgekocht was om nog wat vetgemest te worden, en dan met wat winst te worden doorverkocht aan de slachter. Ze lag daar als enige blaarkop. Pikzwart, glimmend als graniet. Haar kop blinkend wit. Zich niet bewust, dat dit haar laatste zomer zou zijn. Ik zei tegen mijn gastvrouw: 'Ik ga ook even bij die koe kijken'. Dat mocht. De blaarkop keek mij behoedzaam aan, maar stond niet op. Er was vertrouwen. Het was, alsof heel Frytum in haar weer zichtbaar werd. Ze bleef rustig herkauwen. Ik bleef een tijdje naar haar kijken en liep toen terug naar mijn gastvrouw. 'Ik wil die koe kopen', zei ik. 'Als ik haar ergens kan onderbrengen, koop ik haar.' Ik bleek nog een paar maanden de tijd te hebben, voordat ze naar de slacht zou gaan. Tijd, die ik moest gebruiken om onderdak voor haar te vinden. Want wie, o, wie, zou een koe willen huisvesten, die verder geen verdienste meer oplevert? Een koe, die de plaats inneemt van een winstgevende melkkoe of vetweider? En wie verdraagt dagelijks iemand op het erf, die verder met de boerderij niets te maken heeft, maar alleen haar koe moet verzorgen? Een koe is geen paard, en een boerderij is geen manege, waar allerlei mensen in- en uit kunnen lopen. Het zijn geen bedrijven, die je met elkaar kunt verwarren omdat er toevallig grote graseters gehouden worden. En daarbij zijn koeien, door toedoen van ambtenaren, die niet eens weten wat een koe is of hoe je het woord 'koe' schrijft, aan veel meer regels gebonden dan paarden, alsof elke koe blijvend een wandelende MKZ-bom zou zijn.

'Als je iets ècht wilt, is het geen sprookje'

Ik herinnerde mij opeens een boerderij aan de Doespolderkade, vlak buiten Hoogmade. Het was een bedrijf, waar slachtvee werd gefokt. Het bedrijf van Theo en Mary van Leeuwen, die ik toen nog niet persoonlijk kende. Maar ze hadden in die tijd een bord staan dat er paardenboxen te huur waren. Ik heb de stoute schoenen aangetrokken en gevraagd of er in plaats van een paard ook een koe kon staan. Nee, geen koe voor de verdienste. Maar een hobbykoe. Een koe voor de gezelligheid. Ze zou nóóit meer naar de slacht gaan, zodra ik haar gekocht zou hebben.
Na een week kreeg ik antwoord. Het was goed. Het sprookje was geen sprookje meer, maar was realiteit geworden.
Korte tijd later kocht ik mijn koe. Ze bleek 9 jaar te zijn en, voordat ze was verkocht, haar koeienleven te hebben doorgebracht op het prachtige Kaag-eiland, waar ze was gefokt door M.L. van Ruiten. Haar officiële naam was Bella 4.
Ik noem haar toch anders, dacht ik. Ik noem haar naar die grootste koe van Frytum. Ik noem haar 'Noor'. Zo kwam Noor in mijn leven. Elf jaar geleden. En was ik toch een heel klein beetje 'boer' geworden. Een boer met een heel klein veestapeltje. Een veestapeltje van één koe. Maar wel: een blaarkop.

Anneke Mooi, Hoogmade *wordt vervolgd*

Blaarkoppen op TV

De blaarkoppen van Kees en Maria van Gaalen bij Noordeloos figureerden als fraai decor in het programma **Kassa Groen** op 24 november jl. Daarin vond de eerste Nationale Kaastest van Natuur en Milieu plaats. De kaas van hun bedrijf deed niet mee in de test, maar de blaarkoppen waren een paar keer mooi in beeld.

In het kwis programma **Per Seconde Wijzer** op 12 november 2014 kwam een vraag met een foto waarop het antwoord 'blaarkop' van toepassing was. Dat is op zich niet zo heel bijzonder, maar de deelnemer ging na de opnames, thuis prompt op internet op zoek naar 'blaarkop' en kwam via googlen onder meer 'blaarkopbitterballen' tegen op de website www.blaarkopwinkel.nl . Hij plaatste meteen een bestelling om ervan te snacken tijdens de uitzending van het programma waar hij met vrienden naar ging kijken.

Omroep MAX had in het najaar de serie **Max monumentaal**. In één van de uitzendingen stond Landgoed Oud-Poelgeest bij Oegstgeest centraal. Er was onder meer een kort gesprek met Aad Treur die ooit op de boerderij op het landgoed was opgegroeid en waar zijn vader en voorouders een blaarkop melkveestapel hadden. Een paar oude foto's met blaarkoppen werden daarbij getoond. In dit gebied in Het Groene Hart bij Leiden waren blaarkoppen graag gezien, en dus ook op landgoederen.

Op 14 januari 2015 werd op NPO 2 bij **2DOC** de documentaire 'De kleine oorlog van boer Kok' uitgezonden. Een indrukwekkend familiedrama. De familie Kok schakelde in de loop van de jaren over naar blaarkoppen en een zoon houdt in Frankrijk ook enkele blaarkop(kruislingen).

Blaarkoppen als inspiratiebron

Evenals in de Middeleeuwen vormen ook heden ten dage blaarkoppen voor menig kunstenaar een geliefde inspiratiebron, met name vanwege de sprekende koppen.

Gert-Jan Stoeten stuurde een foto van het prachtige schilderij dat Theo Onnes maakte van zijn Roza 8

Ook ontvingen wij een foto van het leuke schilderij dat Heleen Nederveen maakte voor de familie Kuijer. Het hangt nu in de prachtige kloosterboerderij van de familie Kuijer bij Sellingen. Zie www.kloosterboerderij.nl

ZeldzaamLekker-dag bij Ruitenburg

Sjaak en Ryka Ruitenburg kregen voor hun blaarkopvlees van de SZH het predikaat 'ZeldzaamLekker'. Dat was een goede aanleiding om geïnteresseerden uit te nodigen voor een proeverij half september. Het malse vlees viel prima in de smaak, en natuurlijk hoorde daar ook bij dat hun blaarkoppen bij de boerderij en verderop in natuurweiden in levende lijve aanschouwd konden worden. Daarvoor was een huifkar ingehuurd voor het vervoer en dat gaf het een extra feestelijk tintje.

Voetstapjes in de sneeuw…

De oproep om foto's te maken van blaarkoppen in de sneeuw leverde onder meer dit vertederende plaatje op van vaars Sabine en haar pleegdochter 'Miep'. Denise Schooltink is dol op haar vaars Sabine, en nadat die half januari tot haar grote teleurstelling een doodgeboren vaarskalfje kreeg, ging ze op zoek naar een mooi pleegkalfje. Die vond ze bij Petra Schaars en zo verhuisde de kleine Meintje 68 (V: Ebels Han) en kreeg ze als koosnaam 'Miep'. Alsof het de normaalste zaak van de wereld was zetten ze samen voetstapjes in de sneeuw…

Blaarkoppen goed in overzadigde vetten

Op 9 december werd door de CGN e.a. een seminar gehouden met het thema 'Kansen voor het behoud van lokale rassen'. Dat was onder meer gekoppeld aan de promotie van Myrthe Maurice-van Eijndhoven. Zij deed in opdracht van CGN onderzoek naar de genetische variatie van de vetzuursamenstelling in de melk bij verschillende runderrassen. 'Uit het onderzoek bleek onder andere dat melkveebedrijven met Groninger blaarkoppen melk met een relatief hoog gehalte aan onverzadigde vetzuren produceerden. Dat biedt kansen voor de bedrijven met dit ras om toegevoegde waarde te creëren voor hun zuivelproducten' aldus Ank Zegwaard van de SZH in haar verslag van het seminar. Meer over het seminar en andere interessante informatie kunt u vinden op www.groenkennisnet.nl http://www.groenkennisnet.nl/agrobiodiversiteit/Pages/newsloader.aspx?npid=6893 *(klik op de link of kopieer de link)*

Topmodel Katy 57

Een paar jaar geleden introduceerden wij het idee Topmodel. Dat werd onder meer toegelicht op de Blaarkopstudiedag. Een Topmodel is een blaarkop zoals we die graag zien, een soort 'true-type' en dan met een Nederlandse benaming.

Drie soorten Topmodel
Er kunnen drie soorten Topmodel benoemd worden:
Topmodel A: een 'echte blaarkop' (tenminste 87%G) van het mooie dubbeldoel melkvleestype (met prima melkproductie);
Topmodel B: een 'echte blaarkop' (tenminste 87%G) met opvallende vleeskwaliteiten (zwaar bespierd);
Topmodel C: een kruisling blaarkop (tenminste 75%G) met goede blaarkopeigenschappen (exterieur en productie en gebruikseigenschappen zoals goede vruchtbaarheid)

Katy 57 het eerste Topmodel C

Everard Huppelschoten is bestuurslid van de Vereniging van Blaarkopfokkers in de provincie Groningen en promoot graag de Blaarkop. Binnen zijn veestapel kiest hij soms voor een fleugje ander bloed erdoor (HF/MRIJ). Hij meldde in het bestuur zijn koe Katy 57 aan voor Topmodel, en de collega-bestuursleden stemden ermee in.

Heel oude koefamilie
De zwartblaar Katy 57 werd geboren op 2 augustus 2004 en is nu dus ruim 10 jaar oud. Van haar vader Rik van Luxemburg kreeg ze zeer veel duurzaamheid, een prima uier en laatrijpheid mee. Haar moeder Katy 50 was een dochter van de HF-stier Lucky Man en daardoor een halfbloed blaarkop. Het was een koe met prima producties die bijna 11 jaar oud werd. De moeder van Katy 50 was Katy 45, een dochter van Italië's Peter. Haar moeder was Katy 40, dochter van Katy 38.
Huppelschoten kocht in 1988 Katy 38 (V: Mix) op de fokveeveiling van de bedrijfsbeëindiging van Nijenhuis te Pieterburen. De moeder van Katy 38 was Katy 33 AB 85)(V: Victor v Rijnoord) en haar moeder van Katy 32 (V: Ideaal 8129) die ook de moeder was van KI-stier Eisse (V: Griffier v Rutten) die in 1977 werd ingezet. De moeder van Katy 32 was Katy 29. Daarmee komen we al dicht bij de oorsprong van deze koefamilie: fokstal De Groeve van E. Bohuis te Zeerijp. Heel oud blaarkopbloed dus. Een bekende stier uit de Katy-familie was Kazan v Groeve die beste dochters gaf in stal Van Dorp te Hazerswoude.

Dochter Katy 70 (V: Italië's Yoël), een fraaie, laatrijpe melkvaars

Wat maakt Katy 57 bijzonder?
Huppelschoten beschrijft Katy 57 als volgt: 'een echte blaarkop, donker zelfs op de uier en met pigment in de klauwen, een sterke sobere koe die niet opvalt in de kudde. Te prijzen is haar correcte uier, ook nu nog op al wat hogere leeftijd. Goed ontwikkeld en evenredig gebouwd. Haar moeder had meer vreemd bloed doch Katy 57 is groter dan haar moeder was.

De nafok van Katy 57
Er zijn al meerdere nakomelingen op bedrijf waaronder Hemmeer Job-dochter Katy 63; een echte zware Blaarkop Ook is er de zoon De Graslanden Tylo (V: Leo 4) die nu bij de pinken loopt en zijn volle De Graslanden Lukas werd ook gebruikt en daarvan zijn al een paar dochters aan de melk. De jongste telg van Katy 57 is Katy 80, een prachtig vaarskalf van Italië's Paul die geboren is net nadat de vergadering van de blaarkopfokkers eind november bij ons was. Katy 57 maakt het weer goed'.

Katy 57 toont zich steeds weer goed vruchtbaar; elk jaar een kalf en vlot weer drachtig. Daarin is ze duidelijk beter dan haar moeder. De productie stijgt met de jaren, zoals een goede Blaarkop betaamt. De lactatiewaarde stijgt van gemiddeld 95 in de eerste drie lactaties naar gemiddeld 107 in de laatste drie lactaties. Haar levenstotaal is nu 55.000 kg melk met ca. 4.50% vet en ca. 3.60% eiwit.

Katy 57 als zeer evenredig gebouwde, goed geuierde jonge koe en

Katy 57 als tienjarige, nog jeugdig, gaaf en sterk

Dit alles maakt Katy 57 tot een prima gebruikskoe met mooie blaarkopkwaliteiten, een Topmodel waardig.

Veehouders kunnen koeien melden
Veehouders die denken koeien te hebben die voor Topmodel in aanmerking komen, worden verzocht die koeien te melden bij het bestuur van de Blaarkopstichting.
Opgave met koekaart en bij voorkeur aangevuld met foto's.

Zwanet Faber *januari 2015*

Tweelingen; eenheid en verscheidenheid

In het vorige nummer van De Blaarkopper was een pagina gevuld met tweelingen, soms met veel overeenkomsten maar soms ook heel verschillend. Met name een tweeling van één van die tweelingen zijn een goede aanleiding voor een vervolg.

De Esther-familie, twee keer twee is vier
In het vorige nummer van De Blaarkopper hadden we een foto van de 13-jarige Mina's Frits-tweeling Wishful Ester 31 en 32 van de familie Wismeijer te Nieuwersluis. Maar er zat nog een leuk vervolg in het verschiet want één van die twee, namelijk Ester 32, had zelf ook al een volwassen tweeling voortgebracht. De foto's moesten nog gemaakt worden en eind oktober is dat gedaan. De tweeling Wishful Ester 42 en Wishful Ester 43 heeft de 75%G-stier Ralmeta's Ruby als vader. Ook van moeders kant hebben ze een flinke scheut HF en dat is aan de aftekening te zien. Wismeijer meldt over deze tweeling: 'Altijd samen weiden, is er één de stal uit en de ander nog niet, dan loopt ie weer terug, soms tot mijn ergernis. Duidelijk niet één-eïg, want de uiers zijn zeer verschillend: voldoende en goed. De 9-jarige volle zus Ester 41 heeft nog een perfecte uier.

Ester 43 (links) en Ester 42 (rechts), In middels acht jaar en altijd samen

Zwart en rood, geen echte zeldzaamheid
Dick Huisman haalde een fotootje uit de oude doos. Een rode en een zwarte dochter van Ooster Harock *(Rocket HF x Ooster Harri)* uit ca.1985. De zwarte is de grootmoeder van Jackelien *(nu 18 jaar oud en weer drachtig).* De kalveren Jovera en Jolinda waren genoemd naar de dochters van Jaap en Adrie Oosterhuis te Winsum, de fokkers van de stier Ooster Harock *(zoon van Heleen AB 88 punten)*. De moeder is Jolanda 6 *(V: Cresshaven Nugget HF)* uit Jolanda 4, dat was een dochter van de zwartblaar Rob *(V: Reinder 2 v Alma)* en Jolanda *(V: Fritema Edgar),* de reserve kampioen blaarkop-kalveren in 1974 te Winsum.
Dit is de basis van de 'blaarkopfokkerij' van Dick Huisman.

Zwart en rood en heel verschillend
Op het bedrijf van de familie Van der Krogt bij Nieuwolda werden op 29 oktober 2005 Sina 104 en Sina 105 geboren. Deze dochters van Italië's Johannes uit Italië's Peter-dochter Sina 34 zijn nogal verschillend. De rode Sina 105 is zowel qua productie als exterieur duidelijk de beste. Zij is een prima melkkoe. Van haar zijn al drie dochters in productie.

Zus Sina 104 is niet meer op het bedrijf want ze had een slechte uier.
De beide Sina's waren als tweeling niet speciaal aan elkaar gehecht.

Sina 105 boven

en

Sina 104 onder

Elise en Kristel tweeling van Bertus 13
Op 17 juli 2013 werden op het bedrijf van Henk Muller te Zuidhorn twee mooie vaarskalfjes geboren. Elise en Kristel zijn een tweeling van Bertus 13. Op de foto's zijn ze nog maar een dag oud, en inmiddels zijn ze anderhalf en in opfok tot melkkoe om straks hun vader Bertus 13 aan een eigen index te helpen. Of ze daarbij gelijk op zullen gaan, dat zal de tijd leren.

Elise en Kristel heerlijk samen in de iglo, een goed begin van hun leventje als zussen samen.

Ook een leuke tweeling op uw bedrijf? Stuur foto's en een verhaaltje

Uit de oude doos

Soms komt via via de mogelijkheid om 'iets nieuws' toe te voegen aan het archief. Blaarkopspullen van honderd jaar oud en soms nog iets ouder. Prachtige en waardevolle dingen!
Een heel mooie aanleiding om deze pagina mee te vullen.

Uit het archief van E. Bolhuis, fokstal De Groeve
Van Pieter Goldhoorn kreeg ik onlangs enkele prachtige oude documenten in bezit; een waardevolle verrijking van het blaarkoparchief. Pieter Goldhoorn is een kleinzoon van Eisse Bolhuis, één van de grondleggers van de blaarkopfokkerij. Bolhuis was, naast boer op een gemengd bedrijf bij Zeerijp, jarenlang bestuurder bij het toenmalige NRS en zeer invloedrijk in de blaarkopfokkerij. Hij bleef, ondanks de oprichting van het Groninger Blaarkop Rundvee Stamboek in 1908 een echte NRS-man. Die twee stamboeken naast elkaar betekenden enige tweestrijd, maar wel werden over en weer stieren uitgewisseld. Het NRS erkende de roodblaren niet meer, terwijl het GBRS juist die roodblaren ook wilde registreren. Begin jaren vijftig ging het GRBS over in het NRS en werden de roodblaren ook algemeen erkend. Het voert te ver om daar uitgebreid op in te gaan, maar nog steeds komt af en toe de vraag/opmerking 'echte blaarkoppen, dat moeten toch zwartblaren zijn?'

Een mooi tijdsbeeld
Een oud 'fokboek' van begin jaren twintig, keurig met de hand bijgehouden en de aftekening van de koeien ingekleurd, dat geeft een prachtig beeld van hoe de fokkerij toentertijd bijgehouden en uitgepuzzeld werd. Terugdenkend aan die tijd zie je de boeren bij een schamel petroleumlampje 's avonds aan tafel de administratie doen… Niks moderne technieken en snelle fokkerij, maar wel familieteelt en daarmee ook inteelt, en met goede resultaten. Enkele stieren uit stal Bolhuis, later met de stalnaam 'De Groeve', kregen zeker ook in die beginjaren veel invloed, met name Keizer en diens zoon Baron van Groeve, die het predikaat 'Preferente stier' van het NRS ontving.

De moeder van Keizer krijgt een gezicht.
Eind 19e eeuw was fotografie nog maar net ontstaan, en zo rond 1900 begon men in zeer beperkte mate met het maken van foto's van koeien en stieren, maar heel gewoon was dat nog niet en daardoor ontbreken van enkele belangrijke blaarkop stamouders foto's. Maar met dit fokboek krijgt o.a. **Kee 2** de moeder van **Keizer** toch een beetje een gezicht.

Kee 2 werd geboren op 22 februari 1915 (100 jaar geleden!).
Ze had dus losse blaren en wat extra wit aan de binnenkant van haar linker voorbeen. Ze was ingeteeld op Joost (117 S)

'Keizer, wie was dat?'
Hij wordt wel de 'stamvader' van de blaarkoppen genoemd. Maar vanzelfsprekend kwam hij niet zomaar uit de lucht vallen; hij had immers ook een vader (Wilson *595 S*) en een moeder (Kee 2), en dat waren ook al blaarkoppen, en de ouders daarvan ook, en zo kunnen we nog wel een eind terug gaan, tot enkele eeuwen geleden…ook al ontbreken uit die tijd stamboekregistratie en foto's, schilderijen en tekeningen met blaarkoppen zijn er heel wat.

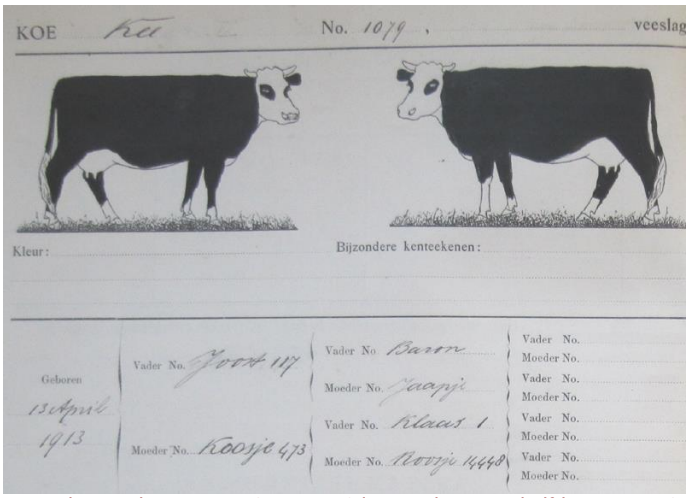

Kee, de moeder van Kee 2 was 1.10 jaar oud toen ze kalfde van Kee 2. Ook Kee had iets meer wit aan haar linker voorbeen. Hoe Keizer eruit zag weten wij helaas niet.

De rol van Kee 2 als waardevolle fokkoe
Nu 100 jaar geleden werd Kee 2 geboren en zij werd fokkoe in de stal van E. Bolhuis. Het fokboek geeft aan dat Kee 2 tenminste zes keer afkalfde: Karel, Kee 3, Kitty, Koosje, Keizer (geboren: 28 februari 1921) en Keizerin. De twee zonen Karel *(399 S)* en Keizer *(550 S)* kregen veel invloed. Van Keizer zijn er geen foto's maar wel van Karel en van Keizerin 2, de dochter van Keizers volle zus Keizerin.
Een dochter van Karel was Barry, en deze Barry werd na paring met Keizer de moeder van Baron van Groeve; inteelt op Kee 2.

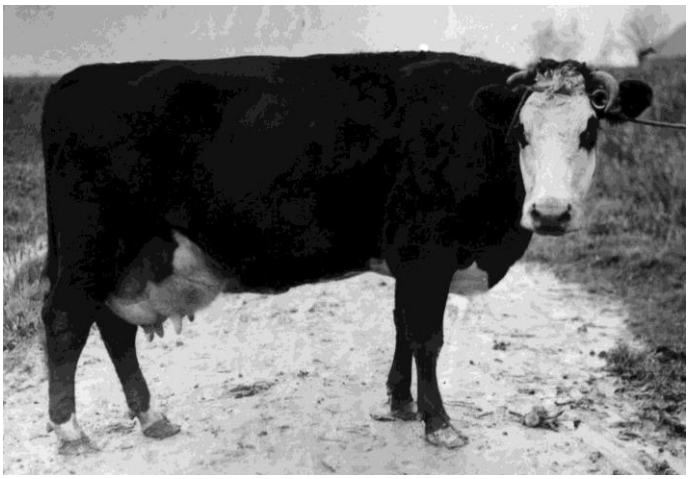

Keizerin 2, een dochter van de volle zus van Keizer. Zij was een mooie melkkoe met ook een goede blaarkopaftekening. Meerdere dieren in de koefamilie hadden ook wel grotere blaren.

Deze terugblik in de tijd van ongeveer 100 jaar geleden toont ons hoe de blaarkopfokkers toen te werk gingen.
Met blaarkoppen staan we in een rijke historie. Het is goed dat we ons dat realiseren en met gevoel voor dit levend cultureel erfgoed respect opbrengen voor de instandhouding van het ras.

Op de volgende pagina illustratieve notities die mooi aansluiten bij het voorgaande.

Uit de oude doos

Op het Groninger Hoogeland met de historie van gemengde bedrijven met akkerbouw en veehouderij kenden de boerenfamilies elkaar goed en waren dikwijls familie van elkaar.
Zo ook menig blaarkopfokker. De zus van Eisse Bolhuis was getrouwd met Piet Schillhorn van Veen te Uithuizen.

Zo heeft Pieter Goldhoorn (vn) nog geregeld (mail)contact met zijn oom Tjaart Schillhorn van Veen die in de USA woont. Tjaart mailde hem onder meer een stuk tekst die hij uitgetypt had van losse blaadjes met notities van zijn vader. Hiermee is een heel mooi tijdsbeeld van **ca.1920** opgetekend. Lees:

'We werden in 1911 lid van de NRS en bij de Controle Vereeniging. De koeien stamden af van Athor (grootvader) en van Athur (vader). Het waren knappe koeien. Op de 1ste keuring kreeg Martha 1e prijs (gouden medaille). Bij de Melkcontrole kwam Anna op 4200 kg melk met 3.8% vet, Martha met 5000 kg melk en 3.7%. Dus werd Anna extra aangehouden en Martha bracht ook, evenals Alma, veel stierkalveren. Een knap stierkalf van Martha werd naar Frytum verkocht en legde dus het fundament in stal Schuringa; werd Frito genoemd. Oude Schuiringa was er zeer mee ingenomen; in de trein, nadat hij de stierenkeuring had bezocht, schepte hij op dat hij een veel mooiere en betere stier thuis had… Op de keuring in Zuidhorn, bracht Schuiringa hem voor, maar de stier liet zich slecht zien. Ik zei tegen Schuiringa; 'Ik zal hem straks wel even voortrekken', en de stier zag zijn oude baas weer, en behaalde de 1e prijs met glans. Dochter van Anna I was Anna II van Majoor, die had een botervet opbrengst van 220 kg (4%). Haar stierkalf was Majoor II, verkocht aan D.H. Rienks voor 400 gulden, en kreeg de 2b prijs in Groningen. Het volgende stierkalf ging voor 500 gulden naar de "Sierkan de Hoog"; daarna een dochter Anka, 210kg (4.1%) vet. Dan weer een stierkalf Allah II voor f 750 naar de stierenvereniging "Molenrij". Het bestuur daarvan had besloten onze stier te kopen, vertelden mijn vrienden onder Leens, dus kon ik mijn verkoopprijs gerust handhaven.
Inmiddels gingen we ook naar de keuring in Groningen. Mijn twee stieren werden niet bekroond maar grif verkocht f 365 aan Keur in Garrelsweer en de andere voor f 500 aan Ploeg in Onderdendam. Ons dienstmeisje had veel contact met de bedrijfsleider van Ploeg; dat heeft misschien de koop bevorderd. In elk geval kwamen we enthousiast terug van Groningen. Ik had de publieke opinie en de bekroonde stieren zijn niet verkocht of later voor een lagere prijs. Dan verkocht ik tevens nog een stier - Keizer Karel - aan de stierenvereniging in Kommerzijl voor f 750. Een week tevoren had ik hiervoor f 600 gevraagd. Deze stier heeft goede resultaten gebracht te Kommerzijl zodat ik ze later nog twee kon verkopen en in de omgeving nog eens twee.
Anna II bracht nog twee premiestieren: Abdoellah (naar Kommerzijl voor f 1250, en Mazeppa (2e prijs) naar K .E. Westerhuis voor f 450. Dan een stier Alladin 2 prijs naar Dojes voor f 400 en Achilles (1e prijs) naar fokvereniging Winsum voor f 800.

Van Anka verkocht ik Mohammed aan A. Noordhuis voor f 450, kreeg de 2e prijs in Groningen, en Mohammed II, 1e prijs verkocht naar de stierenvereniging Blaarkop in Warffum.
De dochter van Anka was Anka II, kampioenskoe in Groningen en in Den Haag (215 kg vet, 3.8%). Anka II bracht veel stierkalveren. Adelbert was de eerste, en ik zei bij de geboorte ".. dat wordt een f 1000 stiertje", en inderdaad nadat vele kopers niet konden besluiten, kocht een voerman/melkboer van Slochteren voor f 1000; van huis gehaald en met vrij dekgeld voor mogelijk mijn koeien. De stier werd met de 1e prijs bekroond in Groningen, en werd later Preferent verklaard op afstammelingen. De oude Schuiringa preste ik ook om daar zijn koeien heen te brengen. Maar prijs van de diensten leken hem te hoog. Maar, met wat 'akkoordjes' kreeg Adelbert toch 11 koeien van hem, en dat is het verdere fundament geworden van stal Schuiringa die nu de beste fokstal in de provincie heeft.
Het volgende jaar werd Adelbert II - 1e prijs in Groningen - op de zelfde voorwaarden verkocht naar Zuurdijk voor f 1250, nadat ze in Uithuizen geen f 1000 wilden geven.
Dan weer een stierkalf - Dictator - voor f 550 naar Kommerzijl. En weer een stier - Inspecteur - voor de prijs van f 600 naar fokvereniging Oosteinde. Hij kreeg de 1e prijs in Groningen.
Van Anka II kreeg ik ook een koekalf - Anka III - en daarna Anka IV en Anka 5, Anka 6. Anka 5 was eerste prijs winnaar in Groningen en de moeder van de stier Dirk (vader Thomson); won de 1e prijs in Leiden en in Den Bosch. Verkocht voor f 4500 naar Holland; kwam later weer terug in Groningen voor de KI. Verder nog verkocht Grootmeester (van Anette II en Regulus) - 1e prijs in Leiden voor f 700 aan Blijleven. Groningse blaarkoppen werden nogal eens verkocht naar de blaarkopveehouders in Zuid-Holland. Deze veehouders waren vaak ook kaasboeren; in Groningen werd zelden kaas op de boerderij geproduceerd. Bij de verkoop van vee werd dan ook vaak een aantal kazen bedongen; vijf tot tien grote ronde kazen die dan "rijpten" in onze kelder (soms wat vergroend door schimmel aan de buitenkant).
Er gingen natuurlijk ook sommige koeien voor lagere prijzen weg. Onder andere een naar R. Bierema voor f 300; hij bood f 275, om de 25 gulden verschil hebben we gedobbeld (hij had van mij de stier ook voor 275 meegekregen, maar ik won). De prijzen liepen op en af met de prijzen van koeien/melkprijs en de malaise. Zo verkocht ik 4 stieren naar Holland voor f 225 gemiddeld en kocht daar een stier met prima lijsten voor f 400, die na een maand voeden de 1e prijs in Groningen kreeg plus f 100 premie als stier met de beste productiecijfers. Thor, 2e prijs in Groningen, ging in de herfst voor f 800 naar Holland.

Amanoelllah 1e prijs naar Ubbens voor f 600, hij was de concurrent van Bonaparte (van mijn zwager), maar het conditieverschil bracht de stier van E. Bolhuis de 2e prijs; die stier was beter, maar ik had mijn zwager al gewaarschuwd dat hij beter op zijn stier moest passen. De stiertjes werden opgefokt in de zwarte houten hut buiten, zodat ze in een rustige omgeving waren en nergens door werden afgeleid; evenals bij de varkensmesters. En in ongeveer een uur had ik ze in dressuur, stilstaan, rondstappen, stilstaan "Ho Kom, Mooi, Sta stil". Dat gebeurde dan meestal als ma Martje ter kerke was, en ik dus weinig afleiding had. Toen de KI-verenigingen opkwamen was de verkoop van stieren op een dood spoor gekomen. Er ging nog een enkele in de herfst naar Holland na het dekseizoen, maar de vlotte verkoop was eraf. Het was anders een mooie sport, maar je moet er wel wat aanleg voor hebben. De dochter van Anka 5 genaamd Beatrix, en zuster van de stier Dirk, heeft vlak na de oorlog nog een jaar in de dierentuin Blijdorp (Rotterdam) gestaan voor een jaar als de Zwartblaarkopfokkerij vertegenwoordigend, met 2 zwartbonten en 2 roodbonte koeien.'

***

Meer en meer worden van blaarkoppen speciale producten gemaak:; melk, kaas,boter,vlees. Voor de thuisverkoop, via groothandel, catering etc.

Nieuwe websites van nieuwe huisverkopers

Bij de **familie Wicers** te **Heerde** ligt het initiatief voor de huisverkoop bij zoon Hans. Naast een drukke baan houdt hij samen met zijn vader blaarkoppen *(waarvan ook een paar met een fleugje Herefordbloed)*. Naast landerijen bij de boerderij grazen ook dieren op natuurweiden en op een landgoed in de buurt.
Sinds enkele maanden wordt vlees vanuit huis verkocht.
De klandizie nam al flink toe, mede dankzij de website.
Zie www.natuurlijkboerderijvlees.nl

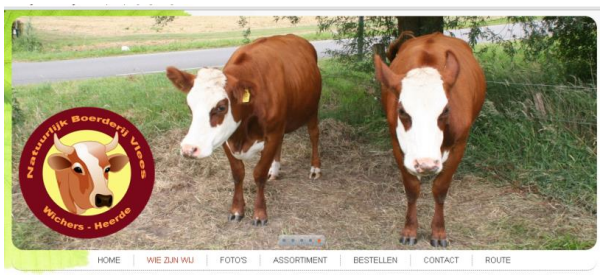

Ook de **familie Van Staaveren** bij Landsmeer (zie bedrijfsrepo in De Blaarkopper febr.2014) heeft de verkoop van vlees van de eigen blaarkoppen opgepakt. Naast de melkveehouderij wordt op die manier de Blaarkop nog beter benut. Ook zij hebben een mooie website. Zie www.vleesvandeboerderij.nl

Verkoopt u ook blaarkopproducten en wilt u graag dat wij daar kenbaarheid aan geven, of hebt u een website over uw bedrijf met blaarkoppen? Laat het ons weten.

Natuurboeren zoeken nieuwe deelnemers

De Stichting Natuurboeren uit de Buurt kan nauwelijks aan de vraag naar vlees voldoen en zal trachten ook een zuivellijn op te zetten. Voorwaarden zijn onder meer 'biologisch, tenminste 25% natuur, oud-Hollandse dubbeldoelrassen'; onderscheidend vanwege hun goede vleeskwaliteit (smakelijk en mals). Het gaat om jonge dieren (tot 4,5 jaar), zowel mannelijk (ossen) als vrouwelijk vee. Zie www.natuurboeren.nl (Broenink, Langeveen e.a.)

Er zijn niet zo veel blaarkoppen in Friesland, maar de familie **Van Zwieten** te **Luinjeberd** is bekend in de blaarkopfokkerij.
Sinds eind december 2014 hebben ook zij een eigen website voor de verkoop van dekstieren en blaarkopvlees. Theo sr is al heel wat jaren vaak op pad om als veehandelaar her en der blaarkoppen te kopen, soms slachtrijpe dieren om voor de veehouder direct door te sturen naar de slachterij en soms om zelf af te mesten. Daarbij zijn jonge stieren die geschikt zijn voor de fokkerij een belangrijk onderdeel. Jaarlijks worden meerdere stieren als dekstier afgezet, en degenen die niet een bestemming als dekstier vinden, zijn zeer geschikt voor de slacht. Inmiddels is ook Theo jr er meer bij betrokken en daarmee hebben ze nu ook de verkoop van het vlees van hun blaarkoppen professioneel opgepakt.
Zie www.frieseblaarkop.nl

Meer over blaarkopveehouders en bedrijven

www.andeniedijk.nl Arjen en Margriet Boer, Enumatil
www.desophiahoeve.nl Fam. Warmerdam, Warmond
www.natuurlijkgenoegen.nl Jeroen en Rosalinde Konijn, Driehuizen
http://www.loonbedrijf-jruitenburg.nl/veehouderij Fam. Ruitenburg
www.dehooilanden.nl Lodewijk Pool en Floor de Kanter
www.veldenbeek.nl Jan Wieringa e.a., Doorwerth
www.hartstocht.net Henk en Wilma den Hartog, Abcoude
www.kaasboerderij-noorderlicht.nl Fam. v.Gaalen, Noordeloos
www.boerderijbuitenverwachting.nl Fam. v.Rijn, Hoogmade
www.elsbroekerwei.nl Fam. Zeestraten, Hillegom
www.oostingnatuurlijkrundvlees.nl Arjan Oosting, Vlagtwedde
www.dijkgatshoeve.nl Zorgboerderij Dijkgatshoeve, Wieringerwerf

De broers **Jan en Ruth Verdegaal** in het Noord-Hollandse Oudendijk maken ook al vele jaren heerlijke kaas en boter en verkopen sinds enige tijd ook vlees van hun eigen blaarkoppen.

Meer blaarkoppen op ' Zeldzaamlekker.nl '

Sinds kort staan ook **AndeNiedijk** van de **familie Boer** te Enumatil en de **kaasboerderij** van de **familie Langelaan** te **Langedijke**.
http://www.zeldzaamlekker.nl/dieren/blaarkop/
Wilt u daar ook op met uw blaarkopproducten?
Meer weten/ook interesse? Neem contact op met Marije van der Kruk van de SZH (die 'Zeldzaam Lekker' coördineert).
Het biedt veel interessante mogelijkheden voor extra publiciteit. Laten we ervoor zorgen dat wij met onze blaarkoppen meer aandacht krijgen en beter te vinden zijn. Informeer bij de SZH.

'Lekkerste boerderijzuivel 2014'

Op 1 april 2014 was de jaarlijkse verkiezing van de 'lekkerste boerderijzuivel'. Tijdens een uitgebreide proeverij door smaakdeskundigen bleek de boerenboter van **Theo Warmerdam** van **De Sophiahoeve** het lekkerste product in de categorie 'boerderijzuivel'. Tussen alle andere prachtige producten, schoot de boerenboter er uit; de jury bleef de boter roemen. Dit is waarschijnlijk te danken aan de eeuwenoude traditie: al meer dan 200 jaar lang wordt er door de familie Warmerdam kaas en boter gemaakt. Het recept voor de boterbereiding is zodanig traditioneel dat de boerenboter van De Sophiahoeve is opgenomen in de Ark van de Smaak van Slow Food.
De boerenboter van De Sophiahoeve werd beloond met een 9,5 en door de smaakdeskundigen in de jury omschreven als 'een bijzondere boter met een heerlijke geur, zacht grassig, smeuïg en fijn van smaak.' Familie Warmerdam: ***GEFELICITEERD!***

AGENDA activiteiten

7 maart 2015:	**Blaarkopstudiedag te Doorwerth**
10 maart 2015:	**Jaarvergadering Groningen**
September 2015	**BeleefLandlevenDag(en)**

Blaarkopmaskers
Denise Schooltink stond met haar vriend voor de Blaarkopstichting op 7 september jl. op de BeleefLand-levenDag. Men kon zich met een Blaarkopmasker op laten fotograferen.
Een heel leuk idee

Gewenst: goede / betere Blaarkop-PR > doe mee…!
Denise Schooltink heeft al een paar keer met veel plezier de Blaarkop-PR gedaan op de BeleefLandlevenDag te Arnhem en **Theus de Ruig** is creatief bezig en draagt ook graag z'n steen-tje bij. Ook **Frits Schuitemaker** heeft zich gemeld en wil graag meedenken en meewerken aan goede Blaarkop-PR.
Ook meedenken en -doen? Laat het ons weten.

Blaarkopdagen 6 en 13 september 2014

Eén van de activiteiten in 2014 was de 'Dag van de Blaarkop'.
Op twee zaterdagen konden geïnteresseerden koeien kijken bij een aantal blaarkopboeren. Op de foto in de wei bij Arjen en Margriet Boer te Enumatil. In de loop van 2015 zal gekeken worden naar een vervolg.

BLAARKOPPEN TE KOOP of GEVRAAGD?
WIST U DAT:
een advertentie voor fokvee op *www.blaarkopnet.nl*
gratis is en heel goed werkt?

OUDE BLAARKOPFOTO'S etc. GEZOCHT:
Archiefmateriaal zoals oude foto's van blaarkoppen.
***Gooi ze niet weg**! Zwanet Faber tel: 0512 546659*

advertentie

Drukwerk: Multicopy, Drachten www.multicopy.nl

PostNL
Port betaald
Port payé
Pays-Bas

Aan:

Bij onbestelbaar retour aan:
De Blaarkopstichting
p/a: Schuur 5
9205 BE DRACHTEN

Stelt u toezending niet langer op prijs, heeft u adreswijzigingen of weet u meer geïnteresseerden dan kunt u dit melden bij de Blaarkopstichting:
e-mail: zfaber@xs4all.nl of bij Zwanet Faber 0512 546659

'Nieuwe blaarkoppen'…

Hoezo 'nieuwe blaarkoppen'? Deze jonge koeien van de maatschap Boere-Vlooswijk te Papekop zijn meest nog maar halfbloeden maar vormen de basis voor 'nieuwe blaarkoppen', want, weer gepaard met een blaarkopstier zal de volgende generatie 'meer blaarkop' zijn. Vergeleken met de jaren negentig van de vorige eeuw is dit een behoorlijke omkeer in de fokkerij, een ontwikkeling tegen de stroom in. Misschien wel één van de kenmerken van de blaarkophouders, vooral eigen keuzes maken en waardering hebben voor iets anders dan 'wat iedereen doet'… Deze koeien zijn tevreden, zij hebben hun bestaan eraan te danken. En de buurvrouw is nu blaarkopfan.

Kom maar dichterbij …

De 11 -jarige Inger Wismeijer te Nieuwersluis zoekt contact met een jonge Hemmeer Maartendochter. Dat ging wel lukken want ze kennen elkaar goed en Inger is dol op de koeien.
*Ook hier blijkt dat de Blaarkop een echte **vrouwenhartendief** is…*

*Het volgende nummer van '**De Blaarkopper**' verschijnt begin september 2015*
*mocht u hierin fokmateriaal te koop willen aanbieden o.i.d., dan dienen de gegevens **vóór 15 augustus 2015** bij de redactie binnen te zijn*

De Blaarkopper wordt financieel gesteund door:
- Vereniging van Blaarkopfokkers in de provincie Groningen

Als tenminste € 250,- wordt gedoneerd, wordt uw naam + mailadres of tel. hier vermeld gedurende een jaar.