De Blaarkopper

Nieuwsbrief over Blaarkopvee

Jaargang 15, nummer 2 *september 2014*

Voorwoord

Blaarkop, zeldzaam 'Ras van het jaar' in 2014

Bij dit voorwoord herhalen wij de kop van het vorige nummer, want een jaar telt immers twee nummers. Het is nog geen tijd voor een terugblik want we zijn pas ruim over de helft van het jaar. Hadden we doelen gesteld, en gaan we die bereiken? Eén doel dat al wel bereikt is, is weer een De Blaarkopper. En die wordt niet gevuld als er niets plaatsvindt en niemand zich met hart en ziel inzet voor het ras. Naast hard werken ook tijd nemen voor dagdromen. 'Gewone' dromen zijn dikwijls bedrog, maar dagdromen zijn op de toekomst gericht en daarbij spelen bepaalde idealen in ons achterhoofd een belangrijke rol. Als houders van blaarkoppen hebben we met levend materiaal te maken en in de rundveehouderij zijn het best woelige tijden, want het melkquotum wordt afgeschaft en dat is mogelijk één van de bedreigingen die een klein ras als de Blaarkop het hoofd moet bieden. Laten we vooral kansen en uitdagingen zoeken. De Blaarkop is gelukkig een dubbeldoelkoe, dat mag vooral een grote uitdaging zijn. Wij, als Blaarkopstichting doen ons uiterste best om kansen te scheppen, en kunnen juist in 2014 wel wat ondersteuning gebruiken. Een eerlijk verhaal, daar gaan we voor, en vooral ook leuke verhalen ook van blaarkophouders die zich op iets anders richten dan zoveel mogelijk melk: heerlijk vlees, gezonde zuivelproducten, een prachtig dier en daarvan genieten. Verhalen genoeg om verder te dromen. Laat u inspireren en droom en doe mee. Veel leesplezier!

Zwanet Faber

In dit nummer:

2 Blaarkopstichting
3 Podium
4 Bedrijfsreportage Meyenhorst
6 Blaarkoppen in cijfers
7 Evenementen
8 Stiereninformatie
12 Stierspecial Wouter van 't Lageland
14 Even buurten bij
15 Allerhande
17 Hoge levensproducties
18 Blaarkop op het bord
19 Tweelingen
20 Blaarkopdag(en)
21 Oude tijden herleven
22 Blaarkop op het bord
23 Vraag en Aanbod / Agenda etc.

Colofon

De Blaarkopper is van oorsprong een gezamenlijke uitgave van de Blaarkopstudieclub Utrecht e.o. en de Bond van Blaarkopfokkers in de provincie Groningen en wordt gefinancierd en samengesteld door de Blaarkopstichting, met geheel vrijwillige bijdragen.
De oplage is ongeveer 550 stuks.
De Blaarkopper wordt ook digitaal verzonden, en opgenomen op de website www.blaarkopnet.nl.
Als u ons uw mailadres geeft sturen wij het naar u toe.

Redactie

Zwanet Faber.
P/a: Schuur 5, 9205 BE Drachten
e-mail: zfaber@xs4all.nl
tel: 0512 546659

De Blaarkopper wordt met grote zorgvuldigheid samengesteld. De redactie en de Blaarkopstichting aanvaarden geen aansprakelijkheid voor evt. onjuistheden. Aan de inhoud kunnen geen rechten worden ontleend.

Vrijwillige financiële bijdrage

U krijgt De Blaarkopper gratis toegezonden.
De productie- en verzendkosten bedragen ca. € 5,-.
Wij stellen een vrijwillige financiële bijdrage zeer op prijs.
Wij verzenden geen acceptgiro's.
U kunt uw bijdrage overmaken op ***IBAN:***
NL37 RABO 0397 7636 03 t.n.v. de Blaarkopstichting onder vermelding van *uw postcode en huisnummer* en 'donatie De Blaarkopper'.

Het volgende nummer: februari 2015

U kunt kopij aanleveren bij de redactie vóór 15 januari 2015.
De redactie beoordeelt of het wordt opgenomen in De Blaarkopper.

p/a: **Schuur 5 9205 BE Drachten 0512 546659 www.blaarkopnet.nl**

Verder kijken dan 2014

Waar gaan we met de blaarkoppen naar toe?
In het vorige nummer werd gerefereerd aan de Strategiedag voor blaarkopbestuurders in oktober 2013.
We besloten om met elkaar actief aan de slag te gaan: bestuurlijk, qua fokplan en om de marktkansen goed te benutten. Kansen en bedreigingen spelen een belangrijke rol bij regeren. Dat geldt zeker ook in de strategiebepaling voor het behoud en verbeteren van een zeldzaam ras. Is stilstand achteruitgang? Dat wordt wel eens beweerd, maar het is moeilijk en wellicht ook helemaal niet zinvol om te pogen dat te bewijzen. Mogelijk zijn de meest behoudenden, de werkelijk 'conservatieven', wel de meest duurzamen op lange termijn. Hoe zit dat met de Blaarkop en de blaarkophouders? Willen we de Blaarkop veranderen, of behouden zoals ze is of zoals ze zogenaamd 'altijd geweest is'? Wanneer is een 'blaarkop' een 'Blaarkop'? Mag alles wat op een blaarkop lijkt een 'Blaarkop' genoemd worden? Wanneer is het 'het ras' en wanneer zijn we die grens over? Best lastige vragen, dat hebben we ook gemerkt bij projecten. 'Echt blaarkop' is iets pas als het ook echt 'Blaarkop', dus nagenoeg raszuiver is. We hebben een naam hoog te houden en laten we dat niet vergeten. Een naam met de potentie van een keurmerk. Iets om trots op te zijn, iets waarover je kunt dagdromen…Welke functie heeft de Blaarkopstichting?

Keuzemogelijkheden en keuzevrijheid
De Blaarkopstichting wil vooral motiveren en stimuleren. Wij kunnen en willen geen regels stellen zoals een stamboek dat kan en wil. Speelruimte is misschien wel het toverwoord voor de blaarkophouderij, maar dan wel binnen bepaalde grenzen. Een **fokplan** bepalen is iets voor een foktechnische commissie die doelgericht op zoek gaat naar stieren voor de KI. Wat de veehouder vervolgens op zijn bedrijf gebruikt, dat is zijn keuze. Belangrijk is dat hij *(lees ook 'zij')* kan vinden wat hij zoekt; nodig is een ruim aanbod aan blaarkopstieren met verschillende kwaliteiten en voldoende variatie in afstamming. Daar is en wordt op verschillende manieren aan gewerkt. Dat staat er veel beter voor dan enkele jaren geleden. Maar ook van veehouders wordt bereidwilligheid gevraagd om stiermoeders te vinden en een sterke raszuivere kernpopulatie in beeld te krijgen.

Dag(en) van de Blaarkop

We zijn al meerdere jaren gewend om een Blaarkopstudiedag te organiseren en in het jaar 2014 mag daar wel iets extra's bij. Daarom hebben we de Dag(en) van de Blaarkop in het leven geroepen. Boeren, burgers en buitenlui worden uitgenodigd. Op verschillende bedrijven zullen de veehouders op een geheel eigen manier (van) hun blaarkoppen (en dikwijls blaarkopproducten) laten zien en proeven. Wij hopen dat die dagen, waarop ieder die geïnteresseerd is in blaarkoppen, her en der blaarkoppen op bedrijven kan bekijken, een succes wordt. Of, beter nog, voor herhaling vatbaar blijkt en daarmee een jaarlijks gebeuren kan worden. Daarnaast zijn er meerdere bedrijven die tussendoor op andere manieren nog wel eens 'open dag' houden, bijvoorbeeld in het kader van de biologische landbouw. Dergelijke activiteiten zijn belangrijk voor de 'markt'/ marketing.

Blaarkop-PR beter vormgeven
In het verlengde van het bovenstaande is het goed om te melden dat we enkele mensen hebben gevonden die meer willen doen aan en mee willen denken over een goede/betere PR van de Blaarkop. Daarnaast kunnen ook veehouders heel eenvoudig zelf iets bijdragen, bijvoorbeeld om indien men meedoet aan een 'open dag' of zelf iets organiseert op het bedrijf dit aan ons door te geven zodat wij er ook publiciteit aan kunnen geven door vermelding op blaarkopnet.nl en via mailberichten.

Een woord van dank
Op deze pagina doen we steeds een oproep aan lezers om ons werk te steunen met een bijdrage als vergoeding voor De Blaarkopper. Wij zijn ieder zeer erkentelijk voor de bijdragen.

Bestuurswisseling met het vertrek van Wim te Winkel naar een bedrijf in Duitsland, is er een vacature ontstaan voor het penningmeesterschap. Wij hebben Theus de Ruigh bereid gevonden deze taak over te nemen, maar het duurt altijd een tijdje voordat dergelijke wisselingen bij diverse instanties officieel geregeld zijn.

Samenstelling bestuur:

Zwanet Faber, Drachten	voorzitter
Max van Tilburg, Hornhuizen	secretaris
Wim te Winkel, Zeewolde	penningmeester
Teunis Jacob Slob, Noordeloos	bestuurslid
Wim de Wit, Wageningen	bestuurslid

Alles geheel als vrijwilligerswerk, zonder vergoeding

Max van Tilburg (secr.) *augustus 2014*

Algemeen Nut Beogende Instelling ANBI

'Acceptgiro' ***Donatie voor De Blaarkopper***

Bedrag: 15,00 *over te maken op IBAN:* **NL37 RABO 0397 7636 03**
t.n.v. de Blaarkopstichting onder vermelding van 'donatie De Blaarkopper2014'

Uw vrijwillige bijdrage wordt bijzonder op prijs gesteld

Als u iets wilt doneren dan kan dat op bovenstaand banknummer

Ook andere bedragen dan hier als voorbeeld genoemd, worden op prijs gesteld

*Wilt u bij de overboeking s.v.p. uw **postcode** en **huisnummer** vermelden? Bij voorbaat hartelijk dank!*

Ieder nummer van De Blaarkopper (in kleur) kost ongeveer € 5,-

De rubriek Podium biedt ruimte aan de Landelijke Blaarkop Commissie, en de verschillende regionale blaarkopclubs. Nieuwe leden zijn van harte welkom.

Bond van Blaarkopfokkers Groningen

Contributie: € 20,00 per jaar

Lid worden? Bel de secretaris tel: 0512 546659

Jaarvergadering op 4 maart 2014

Op de Jaarvergadering te Aduard werd door twee beleidsmedewerkers van RVO te Assen tekst en uitleg gegeven bij de aanstaande wijzingen in het kader van het gewijzigd landbouwbeleid 2014-2020. Het is niet eenvoudig aan te geven wat de consequenties voor 'blaarkop'boeren zijn. Ieder bedrijf is verschillend en de mate van intensiteit speelt een grote rol. Vraag is bijvoorbeeld: 'Graasdiertoeslagen', > 'vleesvee / melkvee' en hoe wordt dubbeldoelras als Blaarkop dan ingeschat? Zijn er uitzonderingen te verwachten / creëren voor houders van zeldzame rassen zoals de Blaarkop? Op een 'stakeholdersbijeenkomst' met ook mensen van de SZH, op 24 maart zou er mogelijk over gesproken worden *(achteraf niets meer van vernomen)*. Duidelijkheid is er ook nog niet over de rol van natuurorganisaties, wat hun mogelijkheden zijn.

Primering blaarkopstieren

Op 23 april ging een commissie bestaande uit Dick Huisman, Johan vd.Geest, Theus de Ruig en Zwanet Faber rond voor de jaarlijkse bezichtiging. Drie interessante jonge stieren werden geprimeerd: de best ontwikkelde, fraai gelijnde en gerekte roodblaar Jeroen (V: Ruben) van fam. Tempel, de eveneens roodblare (zeer donkerrode kleur) De Graslanden Markiem (V: Markant) van fam. Huppelschoten. Een vlot goed ontwikkelde luxe stier met bijzondere afstamming, en de mooie rastypische zwartblaar Apollo (V: It.Floris) van fam. Boer. Hij stamt uit de Patricia-familie van de Italië-stal.

Brainstormen met Het Groninger Landschap

Op 15 april werd door 15 blaarkophouders met Arjan Hendriks en Jan Moerkerk gebrainstormd over mogelijke toekomstige mogelijkheden voor Het Groninger Landschap en blaarkophouders om meer met blaarkoppen te doen op de landerijen van Het Groninger Landschap. In september 2014 komt er een vervolgbijeenkomst van deze zinvolle en interessante avond.

Groninger Rundveeshow 22 februari te Bedum

Mede in het kader van de Blaarkop als 'Ras van het jaar 2014' nam het bestuur het initiatief om, na contact met de organisatie van de Groninger Rundveeshow, op zoek te gaan naar enkele geschikte blaarkopkruislingen te presenteren. Dit resulteerde in een zeer geslaagd optreden, dat hopelijk een vervolg krijgt.

Blaarkopstudieclub Gelderland/Overijssel

Contributie: op termijn € 20,00 per jaar

Lid worden? Bel het secretariaat: 0512 546659

Vijfde bijeenkomst op 10 april 2014

Op donderdag 10 april was er een avondbijeenkomst op het bedrijf van Petra Schaars-Ankersmit, te Doesburg. De Blaarkopstudieclub Gelderland/Overijssel zit nog in een opbouwfase en de deelname aan bijeenkomsten is nog maar matig. Toch blijkt het zinvol om een en ander te organiseren en bedrijven te bekijken. Petra Schaars gaf toelichting bij het bedrijf en de koeien in de nog nieuwe stal, waaronder een paar stiermoeders. Verder kon van gedachten gewisseld worden. In het najaar zal opnieuw een bijeenkomst belegd worden waarvoor alle blaarkophouders in Gelderland/Overijssel worden uitgenodigd en ook anderen welkom zijn.

Blaarkopstudieclub 'Utrecht e.o.'

Contributie: € 17,50 per jaar

Lid worden? Bel de secretaris tel: 06 41918653

Excursie naar Abdij der Trappisten, Westmalle

Op dinsdagavond 19 augustus was er een excursie naar de Abdij der Trappisten in het Belgische Westmalle, en op de heenreis werd ook een bezoek gebracht aan het bedrijf van de familie Scherff te Almkerk. De dag was georganiseerd samen met de Noord-Hollandse club en de belangstelling was goed.

De koeien van de familie Scherff en een fokstier van de Abdij

Blaarkopfokkers Noord-Hollands Midden

Contributie: € 17,50 per jaar

Lid worden? Bel de secretaris tel: 0224 540079

Samen met de Blaarkopstudieclub Utrecht e.o. was op dinsdag 19 augustus een excursie (zie boven).

Landelijke Commissie

De Landelijke Commissie is het overlegorgaan van afgevaardigden van de regionale verenigingen met CRV. Theo Gieling is bij CRV degene die de blaarkopbelangen in zijn portefeuille heeft. In de commissie zitten Arjen Boer, Johnny Zuidveld, Piet Kaatee, Theo Warmerdam en Jan Wieringa, die de voorzitter is. Twee keer per jaar wordt vergaderd en de stierinzet onder de loep genomen en gezocht naar nieuwe stieren.
Een officieel Fokplan is er niet voor Blaarkop maar er wordt wel gekeken naar mogelijkheden om het beleid nader vorm te geven. Voor de volgende bijeenkomst op 24 september is ook Kor Oldenbroek van de SZH uitgenodigd om te kijken hoe dit uitgewerkt en onderbouwd kan worden. Daarbij spelen bloedvoering, bloedspreiding, gebruik Genenbank, zoeken en vinden van stiermoederwaardige koeien en de bereidwilligheid van veehouders om mee te werken, een belangrijke rol.

Per 1 september is de zwartblaar Hemmeer Udo als nieuwe stier bij CRV beschikbaar, daarnaast heeft CRV nu ook de roodblaar Rivierduin Rex 1 beschikbaar. Bayershoeve Barry gaat bij CRV van de kaart.

Bedrijfsreportage: stal Meyenhorst

De oudere generatie blaarkopfokkers staan de NRS-tentoonstellingen nog wel in het geheugen en weten zich nog wel een beeld te vormen bij de koeien uit fokstal Meyenhorst die meermalen mooie plaatsen innamen. Tijd voor een blik op heden en verleden van dit oude blaarkopfokbedrijf.

Baken in de tijd en brug naar de toekomst
Stal Meyenhorst is een bekende en bekroonde naam in de blaarkopfokkerij van de vorige eeuw. Dat klinkt als van vervlogen jaren, maar niets is minder waar. De nieuwe generatie Ruitenburg ziet uitdagingen in de toekomst met blaarkoppen op de Meyenhorst-boerderij; een baken in de tijd met een brug naar de toekomst.
De blaarkoppen aan de Griftdijk bij Maarsbergen zijn meer dan een prachtig plaatje in het prachtige landschap van de Utrechtse Heuvelrug. Sinds enkele generaties Ruitenburg zijn het de blaarkoppen die een warm hart krijgen toegedragen. Het overlijden van vader Koos Ruitenburg een paar jaar geleden, kwam voor Sjaak Ruitenburg (34) onverwacht en juist op het moment dat hij met zijn vader een maatschap zou aangaan. Dat was niet gemakkelijk, maar Sjaak zag en ziet goede mogelijkheden om door te gaan. Naast het loonbedrijf waar hij al heel wat jaren druk mee is beleeft hij veel plezier aan de koeien. Sjaak woont met echtgenote Ryka(30) en de kinderen Jette(3) en Sven(1) nog aan de andere kant van Maarsbergen maar er zijn plannen om het woonhuis bij de boerderij aan te passen om daar intrek te kunnen nemen.

Historie
Sjaak Ruitenburg heeft nog heel wat oude papieren en foto's in de kast. Zijn vader heeft dat goed bewaard, maar jammer is dat op heel wat foto's geen naam van de koe staat. Een belangrijke rol in de opbouw van de veestapel ligt bij koeien uit stal Dijkstra, 'Suttema' te Oldehove. Coosje en Cato zijn dé stammoeders geworden. Zij kwamen halverwege de jaren 50 vanuit Groningen, maar ook later gingen nog koeien van Dijkstra naar Ruitenburg. Voor de oorlog waren er ook al blaarkoppen op Meyenhorst maar met deze koeien werd een mooie veestapel opgebouwd met ook keuringskampioenen. Groot is de invloed van de stier Gustaaf uit stal Schuiringa en later Gustaaf 3 van Alma.

Helma, een prachtige kampioene. Dochter van Coosje en Gustaaf.

Meerdere stieren gingen naar de KI, zoals Ludovicus v M'horst, zoon van Gustaaf 3 van Alma uit een dochter van Helma.

Bloedgroepenonderzoek en DNA-onderzoek
In de vorige eeuw was Bloedgroepenonderzoek hèt middel om de correctheid van afstamming vast te leggen. Veel fokkers maakten daarnaast voor het fokken gebruik van de informatie met betrekking tot bloedgroepen. Zo ook Koos Ruitenburg. Bloedlijnen werden doelbewust bij elkaar gezocht. Bloedgroepenonderzoek is vervangen door DNA-onderzoek en Sjaak ziet daarvan ook het belang voor de fokkerij.

Meyenhorstgenen ook elders waardevol
Al voor het overlijden van Koos Ruitenburg was om gezondheidsredenen al besloten om de melkveehouderij af te bouwen. Zodoende waren meerdere van de prachtige raszuivere dieren verkocht aan liefhebbers zoals Biofarm Bleekenstein te Voorthuizen en Arjan Oosting bij Vlagtwedde. Daar worden deze koefamilies benut om verder mee te fokken. De Meyenhorstkoeien zijn met name opvallend qua vleestypische eigenschappen, wat men zou kunnen noemen 'de echte ouderwetse blaarkoppen'. Er wordt wel eens gezegd 'die echter ouderwetse blaarkoppen van vroeger zijn er niet meer', maar wie deze koeien ziet kan zich ervan overtuigen dat ze er nog wel degelijk zijn. En gelukkig maar, nietwaar?

Anno 2014 veehouderij nieuwe stijl
Ondertussen heeft Sjaak de veestapel op het eigen bedrijf al weer flink uitgebreid en heeft hij naast de 11 hectare die bij het bedrijf liggen, her en der landerijen tot op ongeveer 10 km afstand, ter beschikking om vee te weiden voor natuur- en landschapsbeheer. Bij de boerderij lopen ca. 20 zoogkoeien met hun kalveren. De stierkalveren worden ge'ost' en een enkele kan opgefokt worden tot dekstier. In totaal omvat de veestapel momenteel ongeveer 50 dieren. Daarnaast worden zo'n 85 fokschapen van het zwartblesras gehouden; dat past qua aftekening immers mooi bij blaarkoppen. Sjaak heeft een technische achtergrond en dat komt hem goed van pas want hij kwam al met enkele vindingrijke oplossingen voor aanpassingen op het bedrijf.

Ingeteelde lijnen, nauwe verwantschap
De oudere koeien in de veestapel zijn vooral van Henmeer Julius, en dat zijn mooisoortige dieren. Ook zijn zonen Meyenhorst Pascal en Meyenhorst Oderik zijn gebruikt; inteelt dus. Er zijn meer Hemmeer-stieren gebruikt. De vaarzen van Hemmeer Stefan zijn wat lichter en melktypischer van bouw, niet helemaal het soort dat Sjaak voor ogen heeft en sommigen hebben ook wat veel wit aan de benen. Sjaak vindt een goede aftekening wel belangrijk en heeft een voorkeur voor zwart. Momenteel is de jonge zwartblaar Amor de potentiële fokstier. Een bij Jan Wieringa te Doorwerth geboren zoon van Italië's Floris uit een robuuste forse roodblaardochter van Italië's Yoël uit de Italiëstal. Daarmee is er wat vers bloed maar ook weer enige aansluiting met voorgaande generaties omdat ook Italië's Gerko gebruikt is; dat was de vader van Hemko. Hemko (eigenlijk Meyenhorst Hemko) vererfde fraaitypische koeien met een beste vleesaanleg, en paste ook goed op HF. Meyenhorst Pascal is de laatste stier die naar KI ging. Ook in zijn moederlijn komt Italië's Gerko voor.

***Doretta** (boven) (V:Oderik) en **Floretta** (V: Pascal) zijn halfzussen.Hun moeder **Walma** (V: H.Julius) was een dochter van de moeder van Hemko*

Prachtige rastypische blaarkoppen, ingeteeld op Hemmeer Julius.

Bij de koeien lopen ook nog enkele oude koeien die ook nog steeds weer een kalf ter wereld brengen. Als zoogkoe kan dat iets gemakkelijker dan in de melkveehouderij waar meer van de melkproductie verwacht wordt, maar zoogkalveren kunnen ook flink wat melk uit de koeien halen. Blaarkoppen zijn gemakkelijk in het aanvaarden van meerdere kalveren en je ziet ook hier meerdere kalveren lurpen aan een andere koe dan de moeder. Eén koe, die zelf nog moest afkalven, had een kalf van een andere koe 'afgepikt' en zodoende zit de echte moeder nu zonder kind. Wel sneu, maar de andere koe stond het echt niet weer af. Ze zal straks gewoon twee kalveren grootbrengen.

Ook 'Zeldzaam Lekker'
De vleesverkoop vanuit huis neemt professionele vormen aan met een bord bij de weg, een winkeltje en af en toe meedoen aan een evenement in de buurt. Ondertussen is met SZH overeengekomen dat ze de status 'Zeldzaam Lekker' hebben gekregen en op die website vermeld worden.

En, wie weet nog weer eens melken…
Sjaak en Ryka beleven plezier aan hun blaarkoppen, en Sjaak geeft aan dat ie misschien in de toekomst ook nog wel weer eens gaat melken…Wij wensen hen een heel mooie toekomst met de blaarkoppen.

Zwanet Faber *augustus 2014*

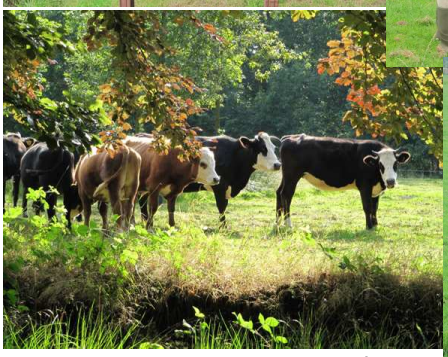

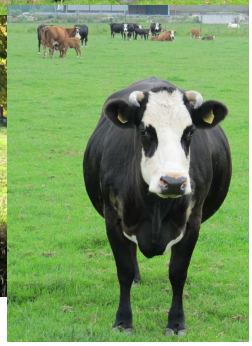

te weinig ruimte voor veel mooie plaatjes…

advertentie

Rivierduin Rex 1 (It.Paul x Mix x It.Sam) *grootmoeder Rexa 5 (13 jaar) en moeder Rexa 9*

Rivierduin Rex 1

Vanaf deze maand bij CRV te koop, onze donkerrode stier Rivierduin Rex 1.
Ik heb beloofd reclame voor hem te maken,
want ik vind hem fantastisch !
Rex heb ik gefokt vanuit het idee dat er mooie, grote, melktypische blaarkoppen zouden moeten zijn die ook AB kunnen worden. Rex is de stier die wij het meest inzetten van alle stieren. In principe gaat hij overal op. Alleen met de uiers ben ik nog voorzichtig. Paul stond niet bekend om zijn goede uiers, en een 4 jarige volle zus van Rex, begroot op ruim 7000 kg , groot en melktypisch, heeft een ruim uier, maar met voldoende kwaliteit. De Rexa's hebben wel allemaal goede uiers, wat je ook terug ziet bij de dochters van Ebels Han, dus wie weet... Hij bevrucht prima! Inmiddels hebben we een tiental vrouwelijke kalveren; allemaal goed. Ze worden makkelijk geboren, zijn groot, extreem melktypisch, eigenlijk wat Holsteinachtig, maar dan met betere kruizen en benen. Alle kalveren zitten bomvol kwaliteit en zijn de beste, mooiste en meest melktypische blaarkopkalveren die wij ooit hebben gehad. Sommige ogen in eerste instantie wat teer, maar dat trekt bij. De officieuze aAa-code is 234. Ik zou zeggen, doe gerust een jaartje alles onder Rex 1, en wacht dan af!

Met vriendelijke groet,
Ben Barkema

Blaarkoppen in cijfers

Uit de Jaarstatistieken CRV 2012-2013

De gemiddelde productiegegevens per bedrijf en per ras worden ieder jaar in september berekend en in oktober gepubliceerd. Daarnaast worden statistieken opgemaakt met aantallen geboren kalveren, aantallen inseminaties en geboortewaarnemingen. De gemiddelde producties en de hoogsten per leeftijdsgroep hadden we in februari gepubliceerd. De andere cijfers van het boekjaar sept. 2012 t/m augustus 2013 kwamen pas later ter beschikking.
Voor zover het om blaarkopgegevens in de Jaarstatistiek gaat, hebben we die er uitgelicht.

Geboren kalveren: 1 september 2012 - 31 augustus 2013

	Stamboek			Niet-stamboek		
Rasgroep (87>100%G)	vrl	mnl	v+m	vrl	mnl	v+m
Blaarkop Zwart	956	695	1.651	200	537	737
Blaarkop Rood	985	527	1.512	267	678	945
Totaal Blaarkop:	1.941	1.222	3.163	467	1.215	1.682

Conclusie: totaal aantal geregistreerde vrouwelijke kalveren met tenminste 87%G: 2408 stuks
Dit betreft kalveren waarvan zowel de vader als de moeder 'bekend' is, immers als de vader geheel 'onbekend' (d.w.z. de dekking is niet geregistreerd) dan is tenminste 50% van het ras 'onbekend' en dus vallen die dieren niet onder de rasgroep Blaarkop. Ten opzichte van een jaar eerder betreft het een een lichte dling van 80 vrouwelijke blaarkopkalveren. *(In het voorgaande jaar was er sprake van een sterke stijging).*

De 3 blaarkopstieren (100%G) met de meeste stamboekkalveren per rasgroep in 2012/2013:

Marnix 7	152 vrl	159 mnl	311 v+m
Rivierduin bels Han	157 vrl	119 mnl	276 v+m
Meyenhorst Pascal	125 vrl	110 mnl	235 v+m

De meest gebruikte blaarkopstieren (tenminste 87%G) in 2012/2013 (1e inseminaties)

Bertus 13 (rood) :	444
Rivierduin Ebels Han (rood) :	443

Aantal inseminaties over de jaren:

	Aantallen 1e inseminaties:						totaal aantal inseminaties:					
Rasgroep	**2013**	2012	2011	2010	2009	2008	**2013**	2012	2011	2010	2009	2008
Blaarkop Zwart	**754**	936	867	743	699	1.333	**1.836**	2.159	1.874	1.486	1.513	3.450
Blaarkop Rood	**2.297**	2.247	2.298	2.031	2.226	2.482	**5.425**	4.898	4.796	4.277	4.615	5.578
Totaal Blaarkop:	**3.051**	3.183	3.165	2.774	2.925	3.815	**7.261**	7.057	6.670	5.763	6.228	9.028

Conclusie: het totaal aantal inseminaties is in 2013 weer wat gestegen, een licht opgaande lijn. Het jaar 2008 was een uitschieter ook t.o.v. de jaren daarvoor. Vooral in 2008 was het totaal aantal inseminaties met blaarkopsperma erg hoog t.o.v. het aantal 1e inseminaties; het werd en wordt veelvuldig gebruikt op koeien (met name HF) die na meerdere inseminaties nog niet drachtig waren/zijn. Met meer dan dubbel zoveel totaal inseminaties als 1e inseminaties, bleek ook in 2013 sperma van blaarkopstieren nog erg populair voor herinseminaties bij andere rassen.

Geboorteregistratie afkalvingen 2e keer en vaker:
Via I&R worden waarnemingen van geboorten geregistreerd. Daaruit bleek dat van 83 blaarkopstieren in totaal 3.024 geboorten zijn geregistreerd. De gemiddelde draagtijd was **278,1** dgn. Het geboortegewicht gemiddeld **38,1** kg. Hiermee hebben de blaarkoppen de kortste draagtijd, en een daarmee een geboortegewicht ca. 2,5 kg lager dan HF. Het aantal moeilijke geboorten van Blaarkop ligt met slechts 4,7% ruim 4% lager dan bij HF/FH/MRIJ.
Montbeliarde had zelfs 16,8% moeilijke geboorten.
(om onduidelijke redenen werden in deze tabel van alle rassen exact dezelfde cijfers als in het voorgaande verslagjaren gepubliceerd)

Betreffende de melkkoeien in de MPR:
Van de 689 blaarkop (tenminste 87%G) melklijsten in de Jaarstatistiek 2013 waren 241 zwartblaar en 448 roodblaar. De productie is lichtelijk gedaald, evenals bij meerdere andere rasgroepen. Het aantal dieren met 50-75%G steeg aanzienlijk.

Op zaterdag 1 maart j.l was de jaarlijkse **Blaarkopstudiedag** met, evenals voorgaande jaren ca. 40 personen, waaronder meerdere nieuwe gezichten. Daarmee was de prachtige gelegenheid bij **de familie Pool te Bennekom** mooi gevuld.
Na opening door bestuurslid Teunis Jacob Slob, hield Zwanet Faber een uiteenzetting waarin de Blaarkop als zeldzaam 'Ras van het jaar' in 2014 centraal stond alsmede de uitkomsten / plannen gemaakt op de eind oktober 2013 gehouden Strategiedag voor blaarkopbestuurders.

Biologische melkveehouderij De Hooilanden
Daarna was het woord aan veehouder Lodewijk Pool om toelichting te geven op het bedrijf, de oorsprong en de visie en het hoe en wat met blaarkoppen. Een boeiende uiteenzetting over uiteindelijk toch boer worden, maar op een geheel andere manier dan zijn vader, met een bewuste keuze voor biologisch, duurzaamheid en maatschappelijke betrokkenheid. Een aantal jaren is de pure-graze-methode gehanteerd maar dat resulteerde in teveel kweekgras. Nu wordt vooral vrij kort geweid op een ruime oppervlakte. De veestapel werd opgebouwd door de aankoop van Holsteins en sinds 2004 is inkruising met blaarkopstieren toegepast, nu doorgaand in verdringingskruising. De blaarkoppen voldoen goed in de bedrijfsvoering met heel weinig krachtvoer (voornamelijk in de vorm van geplet graan), geen maïs en afkalven in maart t/m mei met als doel zoveel mogelijk melk uit gras, door de koeien zelf bijeengevreten in de wei bij dag en nacht weiden in de zomer. In de winter kuilvoer en hooi met veel structuur. De blaarkoppen weten zich daarmee goed rond te vreten en een goede conditie en gezondheid te houden. Stiergebruik is meestal eerst KI, en aangevuld met eigen stier zodat de koeien op tijd drachtig worden om in het gekozen stramien van voorjaarskalvend te blijven passen. Ook bij de aanhouding van koekalveren voor de fokkerij wordt hiermee rekening gehouden; kalveren die buiten de periode vallen worden in principe verkocht. Jaarlijks worden ongeveer 14 vaarskalveren aangehouden om op te fokken. Daarmee is voldoende vervangingsruimte binnen een 80-koppige veestapel. De jaarlijkse vervanging ligt al heel wat lager dan in de eerste jaren.

Na een heerlijke warme maaltijd was er een uitgebreide rondleiding over het bedrijf waarbij Floor de Kanter het gehoor prima aan zich wist te binden. Om ruim 14.30 was de afsluiting door Teunis Jacob Slob en werd er door enkelen nog wat nagepraat, en kon ieder op tijd huiswaarts om nog te kunnen melken.
De jaarlijkse Blaarkopstudiedag was weer een heel goede en gezellige gelegenheid om contacten te leggen, kennis en ervaringen uit te wisselen, en eens in de praktijk te zien hoe een jong veehouderspaar met blaarkoppen boert.

*Zien, horen, proeven en ruiken, en bijpraten op de Blaarkopstudiedag (meer foto's in verslag bij **nieuws**berichten op www.blaarkopnet.nl)*

Mooie promotie op Groninger Rundveeshow

Op zaterdag 22 februari jl. was er een demonstratiegroepje van vijf blaarkopkruislingen op de Groninger Rundveeshow. Hiermee verschenen er weer blaarkoppen in de ring, sinds 2007. De bloedvoering varieerde nu van ca 20% tot 100%G. Bewust was gekozen voor voornamelijk blaarkopkruislingen met een blaarkopstier in de vaderlijn en een HF-moederlijn. Daarmee werd getoond dat blaarkoppen heel geschikt zijn voor gebruikskruising op HF. De vijf dieren van drie eigenaren. De jonge koeien waren goed ontwikkeld, mooi van melktype en voorzien van goede uiers. Dit alles paarden ze aan een goede productie met vaak een lage krachtvoergift (deels biologisch). De jongste was melkvaars Corien 69 van VOF Nieuw Bromo familie Van Tilburg te Hornhuizen. Ze is een dochter van Delthe Timotheus (37%G-62%HF). Deze jonge zwartblaar heeft ca. 20% blaarkopbloed met een vrij goede blaarkopaftekening. Ze is vlot voldoende ontwikkeld, laatrijp, goed gebeend en goed geuierd. De jeugdige zwartblaar Janet 11 (V: Ruben) van de maatschap Schipper te Stitswerd was de enige 100%blaarkop. Zij toonde een heel mooi rastype bij vlot voldoende ontwikkeling. Ze heeft goede benen, en een vrij goede uier die echter niet in balans is. Juweeltje 2 (V: Bio Nw Bromo Jeroen (50%G-50%HF)) van de familie Van Tilburg is groot, gerekt en melktypisch. Ze heeft een goede kwaliteitsuier en goede benen. Met 25% en 75%HF toont ze meer HF-type dan blaarkoptype, maar met een goede blaarkopaftekening. Van dezelfde stal is Janke 52 (62%G). Zij is een dochter van de zuivere blaarkopstier Rivierduin Remko. Ze heeft een perfecte blaarkopaftekening en een fraai melktype, met een prima uier en spijkerharde fijne benen; een koe met showallure. Van geheel andere snit was Roza 457 (V: Delthe Didymus (75%G-25%HF)) van de maatschap Datema - van der Velde te Niekerk. Deze zwartblaar (met iets meer wit aan de poten) is een prima ontwikkelde, robuuste koe met veel lengte en een prima uier (iets nauwe achterspeenplaatsing en een bemerking op de stand van de achterbenen).

De koeien op de stand:rechts vooraan Janke 52, daarachter resp.Roza 457, Janet 11, Corien 69, Juweeltje 2

*Meer foto's in verslag bij **nieuws**berichten op www.blaarkopnet.nl*

De groep kreeg veel bekijks en waardering; mooie blaarkoppromotie. Enkele aanwezigen gaven aan volgend jaar ook wel met een blaarkop op de show te willen verschijnen. Het zou mooi zijn als de organisatie van de show de blaarkopveehouders in 2015 opnieuw ruimte biedt om enkele blaarkoppen te tonen. En, …wie weet in 2016 op de NRM..?!

Zwanet Faber *maart 2014*

De meest recente indexdraai was op 13 augustus 2014.
In de holsteinfokkerij zijn stierenindexen voor snelle jongens, in de blaarkophouderij is het meer een langzaam-aan-gebeuren want soms duurt het wachten op cijfers erg lang. Maar 'geduld is een schone zaak' nietwaar, en dat past bij blaarkophouders. Voor de meeste stieren is er heel weinig veranderd.

Pascal en Meindert komen nog niet met de eerste cijfers
Dochters van stieren moeten tenminste 150 dagen in productie zijn voordat ze meetellen in de berekeningen. Italië's Meindert is voordat hij naar KI ging als natuurlijk dekkende stier gebruikt op het bedrijf van de familie Van der Hulst in Winkel. Daar zijn de oudste dochters inmiddels derdekalfskoeien. Meyenhorst Pascal werd in beperkte mate gebruikt op het bedrijf van fokker Ruitenburg, voordat hij werd ingezet door BRS/Vivax. De eerste KI-dochters zijn ook aan de melk en de eerste cijfers sijpelen langzaam aan binnen maar nog net niet genoeg voor een eigen index deze keer. Pascal lijkt positief voor uiergezondheid.

Han, Leo en Herman; paar mooie stijgers
Ebels Han kwam de vorige keer binnen met 50 dochters en dat aantal is gestegen naar 77. Hij verbeterde qua liters melk, vetgehalte en levensduur, en daarmee kwam nu ook de NVI duidelijk hoger uit. Dat biedt perspectief op voortgaande verbetering. Hij staat nu flink hoger dan de 'verwachtingswaarde' aangaf. Veehouders tonen zich tevreden over zijn dochters.
Ook **Leo 4** zet - met nu 44 dochters - de opgaande lijn vanaf de start mooi door. Qua liters stijgt hij, maar de gehalten zijn licht gedaald. De exterieurcijfers worden sterker en hij is nu de hoogst scorende blaarkop met beste benen(105) en goede uiers. Veel degelijkheid bij Leo 4. Hij was bij deze indexdraai de blaarkop met de hoogste stijging met 35 punten NVI.
In dit rijtje mag ook **Herman** genoemd worden. Zijn indexopbouw gaat heel langzaam maar heeft nu 53 dochters en nu ook wat meer dochters met een exterieurwaardering. Dat valt voor hem positief uit. Zijn NVI steeg 30 punten. Hij heeft na Leo 4 de beste exterieurvererving, met beste benen (106) en goede uiers. Zowel Leo 4 als ook Herman geven prima levensduur.

Ruben en Fred van Suddendorf
Hoewel er toch wel enkele verschillen zijn, zijn er ook overeenkomsten tussen beide stieren. De Fred-dochters geven flink melk, ruim boven het blaarkopgemiddelde, en ook de dochters van Ruben zit er vlot boven. Fred doet het wat beter qua vetgehalte maar Ruben gaat voor beter eiwit. Qua exterieur is Ruben een fractie beter. Fred doet het slecht qua uiergezondheid. Op het gebied van duurzaamheid zit er voor Fred een stijgende lijn is maar Ruben daalde.

Eiwitvererving van Appie gestegen naar nog hoger niveau
Hoewel Appie van Luxemburg zeker enkele zwakke punten in zijn vererving heeft, mag een stijging van het eiwitgehalte naar **+0,40%** wel zeer uniek genoemd worden. De melkhoeveelheid is duidelijk onder gemiddeld en ook de uiers zijn slordig, maar de benen zijn best en hij stijgt flink naar een goed niveau qua levensduur (+124). Sterke koeien die ook flink uitzwaren.

Verderop in dit artikel treft u van meer stieren informatie aan.

Stieren met veel dochters
Zoals in de aanhef al aangegeven, duurt het soms lang voordat een stier een betrouwbare index krijgt en blijft het aantal dochters beperkt tot minder dan 100. Sommige stieren worden veel gebruikt en krijgen daarmee veel invloed. Italië's Peter is met 665 dochters de absolute topscorer (grotendeels niet meer in leven). Kleinzoon Matens Marco staat nu op 500 dochters en ook Rivierduin Remko is in rap tempo naar 500 gegaan. Hij is veel voor gebruikskruising op HF gebruikt.

Actueel stierenaanbod
Waar het momenteel om draait is het actueel aanbod aan stieren en op dat gebied hebben de blaarkopliefhebbers niet te klagen. Sinds lang was er niet een zo ruim aanbod, belangrijk om qua bloedspreiding ruimte te houden. Veehouders kunnen bij meerdere KI's bestellen, hetgeen soms nog weinig gebeurt.

Jari 2, een jonge stier met veel melk in het voorgeslacht

Nieuwe stieren
In het vorige nummer van De Blaarkopper maakten we al melding van het feit dat er drie jonge stieren in onderzoek waren voor KI. Inmiddels zijn ze alle drie beschikbaar, waarmee 2014 een mooi jaar is voor de blaarkopfokkerij.
Zeer recent kwam bij CRV de raszuivere zwartblaar **Hemmeer Udo** op de kaart. Hij is ingeteeld op Hemmeer Job want zijn moeder is een zeer productieve dochter van Hemmeer Job en vaders grootvader is ook Hemmeer Job. Daarmee zijn deze zeer duurzame genen sterk in zijn afstamming voor verankerd. Udo is daarmee ook familie van **Martin 2** die een zoon van is Hemmeer Job, maar stamt uit een heel andere moederlijn met Appie van Luxemburg, Willem 5, Rik van Luxemburg en ook nog wat goed HF-bloed (Lord Lily en F16) in het voorgeslacht. Hij is ingezet op particulier initiatief en bestelling is mogelijk bij KI De Toekomst maar kan - zoals alle stieren - ook via uw eigen spermaleverancier besteld worden. Dat geldt ook voor de roodblaar **Jari 2** die door KI De Toekomst is ingezet als vervolg op Leo 4. Hij heeft een heel andere afstamming als kleinzoon van Italië's Hidde en met de hoogproductieve Jara 37 als moeder. Zij produceerde al ruim 70.000 kg melk met 4.00%vet en 3.70% eiwit lw 120. De vader van Jari 2 is Marnix 12 die uit dezelfde moeder is als Marnix 8. Jari 2 heeft daarmee twee keer 100.000 kg melk in het voorgeslacht, en de hoogste verwachtingswaarde qua inet. Drie stieren met veel levensduur.
Meer informatie over deze stieren is te vinden op blaarkopnet.nl

KI Samen besloot onlangs **De Graslanden Markiem** op te starten. Deze roodblaar is weer heel anders qua afstamming. Zijn vader Markant is een opmerkelijke stier. Fokker Huppelschoten had ca. 30 jaar geleden wat sperma van hem laten invriezen en gebruikt daar af en toe nog een rietje van. Oude genen: zoon van Renia's Edgar uit de M-koefamilie van stal Keur te Garrelsweer *(zie Oude Doos).* Moeder Madonna was een dochter van Sebastiaan uit Marjon, een bekende dochter van Fritema Edgar, die bij Keur prima koeien gaf. Daarmee komt Fritema Edgar twee keer voor in het voorgeslacht. Markiem komt uit een zeer productieve moederlijn met een fleugje HF. Moeder Riem 20 heeft 12%HF; een best ontwikkelde, goed geuierde, productieve koe met iets meer wit aan de poten.

Plussen en minnen
'Vroeger', zeg maar halverwege de vorige eeuw en ook al daarvoor en ook tot in de jaren 80, werden de blaarkoppen geroemd om hun uniformiteit. Uniformiteit die zich vooral presenteerde in veel degelijkheid. Een grote mate van uniformiteit binnen een populatie leidt ook tot weinig 'spreiding' in eigenschappen.
Dat vertaalt zich ook enigszins in de indexen; de onderlinge verschillen tussen de blaarkopstieren zijn minder groot dan bij HF. Dat komt ook mede vanwege het feit dat Blaarkop een dubbeldoelras is met minder focus op melk, wat ook geldt voor andere oude Hollandse rassen MRIJ en FH, ook daarbij is veel minder spreiding in indexen dan bij HF. Omdat de verschillen kleiner zijn is het aangeven van plussen en minnen ook minder makkelijk. Hieronder een paar top 5-lijstjes voor bepaalde kenmerken *(van de 26 meest actuele stieren met tenminste 87%G):.*

Kg melk:

1.	Italië's Hidde	+900
2.	Marnix 7	+674
3.	Willem 5	+440
4.	Fred v Sud.	+229
5.	Woltman	+ 51

Eiwitgehalte:

1.	Appie v Lux	+0.40%
2.	Riv.Remko	+0.12%
3.	Hemm.Job	+0.10%
4.	It.Paul	+0.07%
5.	Sunny 1	+0.07%

Uiergezondheid:

1.	Riv.Remko	103
2.	Hemm.Job	103
3.	Herman	103
4.	Leo 4	101
5.	R.Ebels Han	101

Uiers:

1.	It.Yoël	102
2.	Riv.Remko	101
3.	Leo 4	100
4.	Maten's Marco	100
5.	Willem 5	100

Benen:

1.	Appie v Lux	109
2.	Hemm.Job	109
3.	Henm.Julius	107
4.	Herman	106
5.	Leo 4	105
6.	R.Ebels Han	105
7.	Riv.Remko	105

Levensduur:

1.	Hemm.Job	+802
2.	Willem 5	+592
3.	Leo 4	+397
4.	Herman	+259
5.	Appie v Lux	+124

Geboortegemak:

1.	R.Ebels Han	109
2.	It.Jaap	109
3.	Herman	104
4.	It.Johannes	104
5.	M.Marinus	104

Bespiering+vleesindex:

1.	Mina's Cor	105 / 109
2.	H.Maarten	103 / 107
3.	Marnix 8	106 / 102
4.	Hemm.Julius	106 / 101
5.	Herman	104 / 101

Karakter:

1.	Riv.Remko	104
2.	It.Johannes	104
3.	Willem 5	103
4.	It.Hidde	103
5.	It.Yoël	102

Melksnelheid:

1.	Riv.Remko	104
2.	Sunny 1	102
3.	Mina's Cor	102
4.	M.Marinus	101
5.	Willem 5	100

In het februari-nummer hebben we een overzicht gegeven van 'aanhoudingspercentages', dat hopen we in februari 2015 een vervolg te geven, als aanvulling op de scores voor levensduur.

Sjoerd minder geschikt voor pinken
Blaarkopstieren zijn vrijwel zonder uitzondering prima te gebruiken op pinken maar van enkele veehouders vernamen we dat Sjoerd nog wel eens behoorlijk zware (stier)kalveren geeft en daardoor minder geschikt is pinken (geboortegemak: 95 geeft dat ook aan).

Wist u dat:
Op blaarkopnet.nl de kruisling- en bontfactor-stieren in een aparte categorie zijn ondergebracht?

Martin 2, melktypische zoon Hemmeer Job met een fleugje HF

Verwachtingswaarden en werkelijke index
Eén en één is twee' gaat (helaas) niet op in de fokkerij; de praktijk is veel weerbarstiger dan de theorie van de indexen. De moderne fokkerijtechnieken van Genoomselectie op basis van DNA gaan nog aan de kleine rassen, en dat geldt ook voor MRIJ en FH, voorbij. Voor zover mij bekend, is het alleen nog maar van toepassing op HF en Fleckvieh. Het lijkt erop dat daarmee vrij goed te voorspellen is welke stieren de gewenste eigenschappen daadwerkelijk zullen vererven.
Voor de blaarkoppen moeten we het nog doen met 'verwachtingswaarden'. Die wordt berekend op basis van de indexen van de vader, de moeder en de moedersmoeder. Interessant is om zo af en toe eens na te gaan hoe een stier het uiteindelijk doet ten opzichte van die verwachtingswaarde. We hebben daar eerder ook al eens een paar vergelijkingen van gegeven. We zien dan soms opmerkelijke verschillen, en ook als we afgaan op wat ons 'gevoel' voorspelt (want fokken is voor een aanzienlijk deel ook afgaan op het gevoel voor de best passende paring), komen we soms bedrogen uit. Daarnaast kan gebruik gemaakt worden van de aAa-codering, en het zou aardig zijn als we voor enkele blaarkopstieren uit kunnen zoeken of de uiteindelijke vererving overeenkomsten vertoont met de aAa-code van de stier maar dat is niet eenvoudig.

Enkele vergelijkingen
Fred van Suddendorf werd voorspeld op -397 kg melk maar in de praktijk komen de dochters 600 kg hoger beter uit. Met het vetgehalte komt hij iets lager uit en met het eiwitgehalte komt hij met -0.15 veel lager uit.
Ruben werd voorspeld op -229 kg melk en staat in de actuele Index op -55 kg. Iets beter dus. Hij komt met het vetgehalte duidelijk lager uit en met eiwit iets hoger dan voorspeld.
Leo 4 werd voorspeld op -222 kg melk en zijn index is inmiddels gestegen naar -94 kg. Hij staat nu lager qua vetgehalte en vrijwel gelijk qua eiwit. Er zit een stijgende lijn in zijn productie.
Rivierduin Ebels Han had met zijn verwachtingswaarde te maken met de oude indexen van zijn vader Ebel van Fritema. Dat gaf hem een te lage verwachtingswaarde. Hij staat nu 700 kg melk hoger dan de voorspelling. Qua gehalten staat hij nog iets lager dan verwacht maar hij klimt al aardig in die richting.
In eerdere vergelijkingen kwam al naar voren dat Italië's Hidde een niet voorspelde super-melkvererver is geworden en dat Rivierduin Remko, ook met een vader uit een ver verleden een duidelijk positiever beeld laat zien dan de verwachtingswaarde. Maten's Marinus en Italië's Yoël toonden zich heel verrassend stieren die een heel hoog vetgehalte vererven. En Appie van Luxemburg maakt de gehoopte eiwitverhoging meer dan waar.

Hemmeer Udo, de nieuwste nieuwkomer met twee keer Hemmeer Job

Wat gaan de jonge stieren doen?
De blaarkopfokkerij kent geen proef-wacht-fokstieren beleid. Maar in feite kan wel van proef en fokstieren gesproken worden. De jonge stieren hebben een 'verwachtingswaarde' en daaruit blijkt het volgende: van Jari 2 wordt verwacht dat hij de meeste liters melk zal vererven +522 met neutraal voor vet en een geringe verlaging van het eiwitgehalte. De stieren worden bijna allemaal vrij hoog ingeschat voor levensduur. De invloed van Hemmeer Job (Jonno, Martin 2, Hemmeer Udo) is merkbaar en ook Willem 5-zoon Bertus 12 wordt hoog ingeschat. Rivierduin Rex 1 scoort evenals Meyenhorst Pascal ook mooi. Van Pascal wordt een prima vetvererving en een goede eiwitvererving verwacht. Martin 2 scoort de hoogste NVI en Sjoerd zou de hoogste eiwitvererver kunnen worden. Italië's Meindert kan niet bogen op een goede verwachtingswaarde. Het valt niet te verwachten dat hij de kunsten van halfbroer Italië's Hidde (zelfde moeder) zal evenaren qua liters melk.
Gemiddeld komen de jonge stieren met hun verwachtingswaarde zowel qua kg melk als ook voor de gehalten aanmerkelijk hoger uit dan de 26 meest actuele stieren.

Ervaringen van een veehouder
Wij hechten veel waarde aan ervaringen van veehouders. Harriët Vlooswijk over haar ervaringen met Ebels Han:
'Enkele jaren geleden hebben wij veelvuldig gebruik gemaakt van de stier Ebels Han. Met name de sterke uiers en de langgerektheid sprak ons vooraf aan in de omschrijving van deze stier. Als kalf vielen de nakomelingen van deze stier erg op. We hoefden nauwelijks op de kaart van de moeder te kijken om te weten dat dit weer zo'n pittig beestje van Han was. Vrijwel direct na de geboorte stonden de kalfjes al en het is een paar keer gebeurd dat het beestje, vóór de eerste biest al uit z'n eenlingboxje sprong. Het was ook erg prettig dat nuchtere kalfjes direct goed dronken. Inmiddels hebben wij maar liefst tien vaarzen van Ebels Han aan de melk, waarvan één tweeling. Het zijn fijngebouwde vaarzen met keurige uiers en prima benen. Bij een aantal vaarzen zien we dat de klauwhoek bij de voorbenen wat klein is. In de melkstal zijn ze in het begin wat onrustig maar dat gaat snel over. Het zijn echte 'vreters' (ze grazen het gras onder je voeten vandaan) en erg alert. Ze geven nog niet heel veel melk maar we hopen dat ze dat in latere lactaties goedmaken. Ze produceren ongeveer 20 liter melk per dag met een vetgehalte van ongeveer 4% en een eiwitgehalte van 3.20% Helaas heeft CRV Ebels Han van de kaart gehaald *(nog wel te bestellen bij KI Kampen. red)* zodat we op zoek moeten naar een andere stier met aAa-code 156…'

Kruislingstieren
In het voorgaande zijn de kruislingstieren buiten beschouwing gelaten. Ze verdienen hier een plek.

Timotheus, Jeroen en Barry
Een vergelijking met stieren van het zuivere blaarkopras of tenminste 87%G, levert al gauw een duidelijk hogere melkgift op voor de kruislingen. Dat ligt ook geheel in de lijn van verwachtingen. Hoe exterieurcijfers geïnterpreteerd moeten worden is wat lastiger temeer daar er voor kruislingstieren geen cijfer voor bespiering berekend wordt. Er mag vrijwel altijd vanuit gegaan worden dat het type zich toch behoorlijk tussen Blaarkop en HF in begeeft. De roodblaar **Delthe Timotheus** doet het heel goed allround, een mooie productie met een prima exterieur en daarbij in meerdere gevallen ook zeker een heel mooie bespiering. Hij verlaagt het eiwitgehalte met -0.16% en melksnelheid is een aandachtspunt. Voor de kruislingliefhebbers is het jammer dat de spermavoorraad bij KI Samen inmiddels verbruikt is (hij is veel op HF gebruikt). **Bio Nieuw Bromo Jeroen** vererft goed bruikbare makke en melkrijke koeien maar laat het in de gehalten behoorlijk zitten (-0.19%vet en -0.28%eiwit). Beiden scoren heel mooi voor levensduur.
Bayershoeve Barry is nog vrij veel gebruikt met name vanwege zijn prima productievererving. Wel goede uiers, en ook qua uiergezondheid steeg hij deze keer, maar de slechte benen ('90') staan breder gebruik in de weg. Hij gaat nu bij CRV van de kaart af.

Corien 69 (25%G) een fraaie sterke vaars van Delthe Timotheus. Ze was ook op de Groninger Rundveeshow. Bedrijf: Nieuw Bromo

Nanny 123 (37%G), dochter van Gidion 2 uit de moeder van Jeroen. Een fraaie, best geuierde jonge koe met prima productie. Bedrijf: Nieuw Bromo, familie Van Tilburg, Hornhuizen. Twee prachtige voorbeelden van Blaarkop op HF-moederlijnen.

Stiereninformatie

Wist u dat:

Het percentage moeilijke geboorten bij Blaarkop ***onder 5%*** *ligt, en dat dit vrijwel overeenkomt met het geboorteverloop van Jersey's?*

Rita 9 is een fraaie raszuivere dochter van Rivierduin Ebels Han. Ze heeft een prima uier en is de oogappel van Evelien Krol te Marum die Ebels Han nog graag gebruikt om meer van dit soort koeien te fokken.

Website KI's < links > informatie blaarkopstieren / verkopers:

http://www.ki-samen.nl/index2.php?id=4&race=35

http://www.ki-kampen.nl/index.php/stieren/categorie/blaarkop

https://www.crv4all.nl/shop/nl/catalog/MRIJ+Basis/Blaarkop

www.kidetoekomst.nl

BRS: Fred Reinders tel: 0546 567220
http://www.klanten-visual.nl/Vivax/blaarkoppen

Dick Huisman (Nrd.Nederland): 06 36540694

(voor meer informatie over de stieren zie www.blaarkopnet.nl *)*

Wist u dat:

Er meerdere stieren zijn met ***Kappa Caseïne AB****?*
Sjoerd, Bertus 13, Meijenhorst Pascal, Henmeer Julius, Appie van Luxemburg, Italië's Jaap, Maten's Marco en B.Barry
En dat deze voor de kaasmakers extra interessant zijn?

TIP:

Check *als de inseminator geweest is altijd of de kaart volledig is ingevuld, en bewaar of tenminste controleer het rietje met datgene wat genoteerd is!* ***Is de juiste stier gebruikt?!***

Rivierduin Rexa 9, de zevenjarige (pasgekalfde) moeder van de nieuwe roodblaar stier Rivierduin Rex 1. Deze dochter van Mix is een sterke fraaitypische koe met veel lengte en een goede vierkante uier

Enkele van de hieronder vermelde stieren staan niet meer bij de betreffende KI op de Stierenkaart / zijn niet meer beschikbaar, maar mogelijk nog wel bij enkele veehouders in het vat.

In het geval dat er **'bf'** achter de bloedvoering staat, vererft de stier in ca. 50% van de gevallen de bontfactor.

Zwanet Faber *augustus 2014*

KI-code	KI	Stiernaam	Vader	M-vader	bloedv.%G	aAa-code	Kap.Cas	opmerking m.b.t. vererving
de stieren in dit overzicht zijn merendeels nog beschikbaar via KI of in voorraad bij veehouders								* **vw** betekent 'verwachtingswaarde'
39379	BRS	**Appie v Luxemburg**	Maten's Marco	Italie's Harrie	87GR-12HF	156	AB	melk:+- / eiwit:+++ / uiers:- / benen:++ / laatrijp
39440	Kampen/CRV/BRS	**Fred v Suddendorf**	Marnix 5	Dirk	100GR	615		melk:+ / vet:- / eiwit:- / uiergez.:- / melktypisch
60048	CRV	**Hemmeer Maarten**	Hemmeer Koen	Italië's Johannes	100GZ rf	531		melk:+- / vet:- / eiwit:- / goede groeiers
36525	Samen	**Henmeer Julius**	Frjitema Jitze	Italie Heino	100GZ rf		AB	melk: - / vet:+ / eiwit:+- / benen:++ / bespiering:++
36565	Samen	**Herman Rf**	Hemko	Italië's Frits	100GZ rf	531		melk: +- / vet:- / eiwit:+- / uiergez.:+ / blaarkoptype:+
60057	CRV	**Italie's Hidde**	Italië's Herben	Italië's Frits	100GR	351		melk:+++ /vet:+- / eiwit:-- / bespiering:- / kracht:-
39327	BRS	**Italie's Jaap**	Italië's Johannes	Italië's Frits	100GZ rf		AB	melk:+ / vet:-- / eiwit:-- / uiergez.:-
82359	Toekomst/BRS	**Leo 4**	Mix	Italië's Italiena	100GZ rf	435		melk:+- / vet:+- / eiwit:+- uiergez.:+ / kracht:+
39380	Kampen	**Marnix 7**	Garant	Italië's Frits	87GR-12HF **bf**	345		melk:++ / vet:-- / eiwit:-- / ontw:+ / uiers:- / karakter:-- / vroegrijp
60055	CRV	**Marnix 8**	Italië's Frits	Kennedy	87GR-12HF **bf**			melk:- / vet:+- / eiwit:+- / kracht:+ / bespiering:++
36636	Samen	**Maten's Marinus**	Italië's Johannes	Italië's Paul	94GR-6HF **bf**	423		melk:- / vert:++ / eiwit:+-
39396	Kampen	**Rivierduin Remko**	Zeillust Henk 3	Mix	100GZ	612		melk:--- / vet:++ / eiwit:+ / ontw:- / uiers:+ / benen:+ / laatrijp
60066	CRV	**Ruben**	Woltman	Italië's Flip	100GR			melk:+ / vet:-- / eiwit:+- / uiers:+
57008	BRS	**Sunny 1**	Harry	Tarzan 241	100GR			melk:- / vet:+ / eiwit:+ / karakter:+ / ontw:-
36815	Samen	**Bertus 12**	Willem 5	Ralmeta's Ruby	100GR	423		**vw:** melk:+ / vet:+- / eiwit:+- / gebruikseigensch:+
60080	CRV	**Bertus 13**	Italië's Jaap	Marnix 5	100GR		AB	**vw:** melk:++ / vet:+- / eiwit:+- / gebruikseigensch:+
39602	Kampen	**Italië's Meindert**	Italië's Floris	Italië's Frits	100GZ rf	453		**vw:** melk:- / vet:+- / eiwit:+- / sterke koeien
36794	Samen	**Jonno**	Hemmeer Job	Mina's Frits	94GZ-6HF **bf**	243		**vw:** melk:+- / vet:+ / eiwit:+ / gebruikseigensch:+
39577	BRS/CRV	**Meyenhorst Pascal**	Henmeer Julius	Henmmeer Frans	100GZ rf	312	AB	**vw:** melk:+- / vet:+ / eiwit:+ / gebruikseigensch:+
39574	Kampen/CRV	**Rivierduin Ebels Han**	Ebel v Fritema	Italië's Sam	100GR	156		**vw:** melk:+- / vet:+ / eiwit:+ / gebruikseigensch:+
39701	CRV	**Rivierduin Rex 1**	Italië's Paul	Mix	100GR			**vw:** melk:+ / vet:+- / eiwit:+- / gebruikseigensch:+
57157	BRS/CRV/Toekomst	**Sjoerd**	Appie v Luxembur	Italië's Flip	100GR	423	AB	**vw:** melk:+- / vet:+ / eiwit:+ / kracht:+ / uiers:+
57201	BRS/Toekomst	**Jochem 2**	Gidion 2	Ralmeta's Ruby	87GR-12HF	531		**vw:** melk:+- / vet:+ / eiwit:++ / gebruikseigensch:+ / celgetal:+
57205	Toekomst/BRS	**Jari 2**	Marnix 12	Leo 2	100GR	531		**vw:** melk:+++ / vet:+- / eiwit:+- / levensduur +
57204	BRS/Toekomst	**Martin 2**	Hemmeer Job	Victor	100GZ	351		**vw:** melk:+- / vet:+ / eiwit:+ / gebruikseigensch:+ / celgetal:+
941234	CRV	**Hemmeer Udo**	Hemmeer Sander	Hemmeer Job	100GZ	534		**vw:** melk:+ / vet:+ / eiwit:+ / gebruikseigensch:+ / celgetal:+
	Kruisling stieren:	*(voor vermelding in dit overzicht is minimaal 25%G vereist en dan zonder bontfactor)*						
60060	CRV	**Bayershoeve Barry**	Mina's Frits	Addison (HF)	50GZ-50HF **bf**	234	AB	melk:+++ / vet:+++ / eiwit:++ / uiers:+ / karakter:+ / benen:--
36655	Samen	**Delthe Timoteus**	Delthe Orgineel R	Delthe Jonathan	37GR-62HF	615		melk:+++ / eiwit:- / karakter:- / benen:+ / uiers:+ / melksnelheid: -
82457	BioKI/Toekomst	**Bio Nw Bromo Jeroen**	Italië's Paul	Kelstein Corby(HF)	50GZ-50HF **bf**	462		melk:+++ / vet:- / eiwit:-- / uiers:+ / blaarkoptype:-
36176	Samen	**Tarzan**	Tarzan 34	Triple Threat (HF)	37GR-62HF **bf**	564	AB	melk:+ / vet:+- / eiwit:-- / blaarkoptype:+-
57194	Huisman/Toekomst	**Delthe Ezra 2**	Delthe Timoteus	Delthe Jaïrus	**25GZ-75HF**	435		**vw:** melk:++ / vet:+- / eiwit:-- / blaarkoptype:-

Stierspecial Wouter van ’t Lageland

In de vorige edities van stierspecial zijn Hemmeer Job en Willem 5 toegelicht. Nu een stier van iets eerdere datum die nog zeker zijn invloed doet gelden: Wouter van ’t Lageland

Waarom Wouter van ’t Lageland
Laten we maar met de deur in huis vallen: de moeder van de zeer invloedrijke Italië’s Frits was een dochter van deze Wouter. Italië’s Frits kreeg 229 dochters in de index en van hem werden drie directe zonen en meerdere kleinzonen via KI ingezet. Daar is al veel mee gezegd, maar de invloed van Wouter reikt verder. Ook de moeder van Italië’s Fokko was een dochter van Wouter. Gaan nog we iets verder zoeken, dan zien we dat de moeder van Maten’s Marco een dochter was van een zoon van Wouter. En, ga zo nog maar even door.

In vaderlijn verwant aan Ebel van Fritema
Wie de fraaie bloedlijnenposter uit 2004 bij de hand neemt kan de lijnen mooi teruglopen: van Wouter van ’t Lagenland via zijn vader Reinder 2 van Alma, grootvader Pieter Dirk van Fritema, overgrootvader Janus van Fritema naar Bas. En deze Bas was ook de vader van Piet van Fritema *(zelfde moeder als Pieter Dirk)* die weer de vader van Ebel van Fritema was.
Van moederskant heeft Wouter als grootvader Betsie’s Victor, zoon van Victor van Rijnoord uit de 100-tonner Betsie 30. Victor van Rijnoord was een zoon van Prins van Fritema en zo komen hier veel bekende blaarkoplijnen samen.
Wouter van ’t Lageland werd geboren op 26 januari 1980 bij de familie Van der Hulst te Oud Ade(ZH).

Iets meer over Reinder 2 van Alma
Reinder 2 van Alma was een zoon van de bekende fokkoe Reina 8 uit de stal van P.K.de Boer te Bedum. Een mooie melktypische dochter van de preferente stier Gustaaf 7, die weer een zoon was van de fokkoe Geertje die in stal Schuiringa heel wat Gustaaf-zonen ter wereld bracht. Reinder 2 van Alma fokte mooie rastypische koeien die nog wel eens wat lange voorspenen hadden. Zijn vader Pieter Dirk heeft niet bij de KI gestaan (maar fokte goed). Zijn vader Janus van Fritema wel en die gaf sterke rastypische dieren met overwegend goede uiers en beste bespiering.

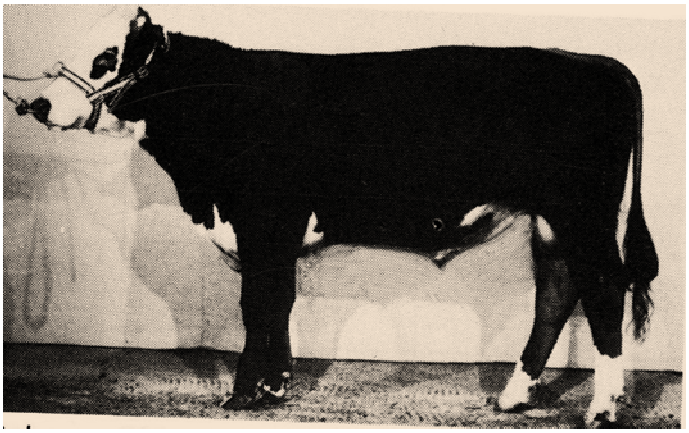

Wouter van ’t Lageland als eenjarige

De vererving van Wouter
De vader van Wouter - Bestie’s Victor - was een goede productievererver en gaf zijn zoon ook goede genen mee.
In de huidige index van Wouter van ’t Lageland tellen ‘slechts’ 573 dochters mee *(terwijl er in 1995 al 916 dochters in de toenmalige indexberekening meetelden)* Negatief voor liters: - 798 kg melk.
Mooie gehalten: + 0.36%vet en +0.16% eiwit.
Speenlengte: *108(=lang)* Karakter en melksnelheid positief:103
Zeer goed voor afkalfgemak: 115 Vleesindex: 111

Hilda 153, de moeder van Italië’s Frits; invloedrijke koe Wouter-dochter

De zonen Italië’s Italiena, Gidion 2 en Rudolf
Van Wouter van ’t Lageland zijn drie zonen bij KI ingezet. Daarvan heeft Italië’s Italiena de meeste invloed gekregen. Hij vererfde sterk negatief voor liters, maar +0.36%vet. Hij gaf zware koeien met soms steile benen en ook nog wel eens lange spenen. Positiever is de vererving van Gidion 2(87%G). Hij heeft 105 dochters in de index. Wel negatief voor de melk maar met +0.26%vet en +0.20%eiwit was hij een prima gehaltenvererver. Voor hem een keurige exterieurscore met mooie uiers en spenen. Ook de derde zoon, Rudolf(75%G)(253 dochters), was negatief in de melk en een super gehaltenvererver met +0.25% eiwit. Van hem zijn geen zonen bij KI ingezet.

De huidige invloed van Italiena loopt via Marnix 7 die een zoon van de Italiena-zoon Garant is, en Leo 4 wiens moeder een productieve dochter van Italiena was. Marnix 7 kreeg van moedersvader Italië’s Frits ook nog Wouter-genen mee. Ook van invloed is Marnix 5, de Italiena-zoon die in stal Zuidveld productieve dochters gaf en de vader is van willem 5 en Fred van Suddendorf. Van Italiena is ook Hanniebal(75%G) ingezet die grote sterke koeien gaf.

Gidion 2 heeft wat minder invloed maar krijgt nu kansen via zijn zoon Jochem 2. Eerder vererfde zijn zoon Gaby +0.27%eiwit. Een zoon van de Gidion 2-zoon Simon is in opfok voor KI. Gidion 2 komt ook voor in het voorgeslacht van de kruislingstier Delthe Timotheus.

Welke stieren zijn ‘vrij’ van Wouter-bloed?
Er zijn niet veel stieren te vinden die ‘helemaal vrij’ zijn van de genen van Wouter van ’t Lageland. Zoeken we bijvoorbeeld bij Italië’s Paul dan komen we bij zijn moedersvader Italië’s Harrie bij diens vadersmoeder *(dus echt al meer generaties terug)* ook Wouter tegen. Bij Willem 5 is de moeder van de moeder een dochter van Wouter.
Heel wat blaarkoppen zullen van meerdere kanten en fleug(je) Wouterbloed in zich hebben.
Hemmeer Job, Henmeer Julius, Mix, Sunny 1, Rivierduin Ebels Han en Rivierduin Remko zijn de meest actuele stieren die vrij zijn van de genen van Wouter va ’t Lageland.

Nog een levende dochter
Johnny Zuidveld heeft een eigen ‘genenbankje’; hij heeft van meerdere stieren van iets langer geleden nog wat sperma in het vat. Dat gaf hem de mogelijkheid om nog eens een nakomeling van Wouter te fokken. Dochter Marianne 110 is nu acht jaar en kan goed meekomen in productie maar is niet al te groot en heeft wat lange spenen. Wouterbloed verloochent zich niet.

Zwanet Faber *augustus 2014*

VERBETER UW VEESTAPEL
MET HET NIEUWE BLAARKOPAANBOD

HEMMEER **UDO**

KI-CODE: 941234

Hemmeer Udo is een zoon van Hemmeer Sander die bekend staat om het vererven van goede managementkenmerken. Hij is gefokt door Th. Warmerdam uit Warmond.

RIVIERDUIN **REX 1**

KI-CODE: 39701

De donkerrode Rivierduin Rex 1 is gefokt door Ben en Armgard Barkema uit Lelystad. Hij is afkomstig uit dezelfde duurzame koefamilie als Rivierduin Ebels Han.

U kunt direct gebruikmaken van Udo en Rex 1. Geef uw tochtige koe of pink door via 026-38 98 201. De inseminator van CRV komt dan langs om uw koe of pink te inseminieren. Bel naar de CRV-klantenservice om sperma te bestellen voor in uw eigen vat via 088 00 24 440 of neem contact op met uw vertegenwoordiger. U kunt natuurlijk ook bestellen via www.crv4all.nl.

BETTER COWS | BETTER LIFE **CRV4ALL.NL**

Even buurten bij…

Als correspondent in West-Nederland ging Harriët Vlooswijk 'even buurten bij' …de familie Boogaerdt te Stolwijk.

Een biologisch bedrijf, op zoek naar de bestpassende koe
Na op een warme juli-middag het smalle wegje in Stolwijk te zijn afgereden draaien we het erf op van kaasboerderij **Boogaerdt**. 'Winnaar boerenkaas Cum Laude 2012' prijkt op een bord aan de weg. De deur zwaait open en Margreet, dochter des huizes heet ons welkom. Ze heeft vakantie en gaat komend schooljaar verder met haar opleiding aan het AOC in Houten. Ze wil graag verder met de boerderij terwijl haar oudere zus zich stort op een studie Nederlands. Als jongste dochter van Chris en Willy Boogaerdt is ze zeer betrokken bij het reilen en zeilen van het bedrijf waar ze op het moment tussen de 45 en de 50 koeien melken. Een rondje lopen over het erf is altijd een leuke start dus lopen we regelrecht naar het nieuwe onderkomen van het jongvee. Een mooie dochter van Marnix 8 zoekt verkoeling tegen de witte muur in het ruime strohok en kijkt ons pittig aan. Ze wordt vergezeld door een paar MRIJ-kruislingen. 'We zijn nog wat zoekende', geeft Margreet aan. 'De melkgevende koppel bestaat vooral uit Holstein-koeien, maar die voldoen niet aan ons ideaalbeeld'. Na wat avonturen met stieren van het Montbeliarde-ras ('de vaarzen slaan je de melkstal uit') is sinds enige tijd het oog gevallen op de Blaarkop en wordt door Margreet ook het MRIJ-ras niet helemaal weggewuifd. 'Van deze stieren is veel meer bekend', bepleit ze overtuigd. Vader Chris is inmiddels achterom gekomen. We bekijken met z'n allen het pas aangekochte stiertje van Theo Warmerdam. Hemmeer Willem *(foto hieronder)* is echter een beetje schuchter en laat zich slecht fotograferen. 'Hij moest wat wennen aan de biologische opfok', glimlacht Chris, 'koeienmelk in plaats van poeder, is toch een overgang.' Volgend jaar wordt Willem ingezet bij het melkvee en hoeven ze zich niet meer eindeloos te buigen over de stierenkaart. Bij hun biologische bedrijfsvoering past de robuuste Blaarkop uitstekend. Zeker als ze dan ook nog 'kappa caseïne AB' vererven is dat een plus in hun kaasmakerij. De biologische kazen gaan grif van de hand voor een prima prijs. Stieren die de familie Boogaerdt tot nu toe gebruikt heeft zijn Sjoerd, Pascal, Ruben en Ebels Han. 'Han geeft pittige beestjes', grinnikt Chris. 'Er was een keer een Han-kalfje in het land geboren en toen we gingen kijken sprong hij tot twee keer toe in de sloot en klom er zelf weer uit.'
Inmiddels worden de eerste blaaropkruislingen gemolken. Bij de bedrijfsinspectie scoren ze goed op beenwerk met name beengebruik. Qua uier blijven ze wat achter bij de holsteins. Verder hebben ze een heel goed karakter en is de hoeveelheid melk zeker niet minder dan bij andere kruislingen.
De familie Boogaerdt ziet in de Blaarkop een koe die aan hun wensen voldoet en prima past in hun bedrijfsvoering.

Harriët Vlooswijk *augustus 2014*

Chris Boogaerdt en dochters in de kaaswinkel

Blaarkoprootz in stal Van Ginkel Renswoude

Ook 'even buurten bij'… Op de Blaarkopstudiedag gaf M. van Ginkel sr aan, 'kom maar eens langs als je in de buurt bent'. Zo gezegd, zo gedaan want ik kwam in de buurt, voor de bedrijfsreportage ging ik naar de familie Ruitenburg in Maarsbergen.
In de familie Van Ginkel is het generatie op generatie 'Marinus van Ginkel', en inmiddels zit de zoon al weer meerdere jaren op de boerderij. De Van Ginkels sr. wonen tegenover de boerderij en daarmee kan Rien Van Ginkel(70) nog mooi wat meehelpen. Als oud-blaarkopfokker heeft hij nog altijd interesse in blaarkoppen hoewel de veestapel vrijwel volledig RHF is. Hij heeft ook wel wat invloed op de stierkeuze en komt daarbij nog wel eens op een blaarkopstier omdat de HF's soms wat te smal worden.

Van Appie van Luxemburg lopen er enkele flink uitgezwaarde en zeker opvallend robuuste melkkoeien. Het bijzondere van Appie is dat zijn moedersmoedersvader Domburg gefokt is door Van Ginkel. Ook Marnix 7 is wat gebruikt; er zijn een stiertje en een paar pinken van in opfok. Van Ginkel denkt met enige weemoed terug aan de goede oude tijd toen ze ondermeer wel naar stal Suttema, Dijkstra te Oldehove en Bosma te Zuidwolde, en naar Bosma in Rutten gingen om stieren te kopen. De oude NRS-afstammingscertificaten komen op tafel, en de namen van de koeien die soms hoog gepunt werden, zoals Dea met A90. Het was erg leuk om met deze oud-blaarkopfokker bij te praten.
In De Blaarkopper sept.2012 staat een schilderij van Van Gent met tekst en uitleg. (foto boven: Van Ginkel en een jonge Appie-dochter)

Zwanet Faber *juli 2014*

Blaarkoppen op TV

In april startte de TV-serie 'Maartens moestuin' waarin schrijver en bioloog Maarten het Hart de kijkers wijs maakte omtrent het hoe en wat van zelf groenten kweken. Maarten het Hart woont bij Warmond, en wat bleek…hij ruilt wat groenten tegen melk van de blaarkoppen van de naast hem wonende veehouder Heemskerk. Veehouder Heemskerk was in 2013 (toen de opnamen gemaakt werden) met 75 jaar al niet meer de jongste. De ongeveer tien blaarkoppen kwamen heel mooi in beeld op TV; heel rustige en zeer rastypische blaarkoppen.
Ook RTVNoord had oog voor blaarkoppen. Op zaterdag 14 juni Ging het programma DamOp naar Sellingen en bezochten ze ook de splinternieuwe 'kloosterboerderij' van Peter en Anita Kuijer. Ze woonden voorheen in Blijham en houden hun blaarkoppen nu op 'heilige' grond. Voor de koeien en de eigenaren een hele omschakeling, maar er staat een heel bijzonder bedrijf dat weer de naam Bleyendaal kreeg.

Mooie blaarkoppromotie in filmpje

Het biologisch melkveebedrijf van de familie Van Dorp te Alphen aan de Rijn stond op 16 april genoemd in de digitale nieuwsbrief Biojournaal. Veehouder Van Dorp gaf daarin tekst en uitleg over zijn bedrijf en noemde daarin de keuze voor het gebruik van blaarkoppen.

Groninger Landschap 'Erkend Fokcentrum'

Tijdens het Midzomerfestival op zondag 15 juni werd door Peter van Eldik als secretaris van de SZH het schildje uitgereikt aan Marco Glastra directeur van Het Groninger Landschap en Jan Moerkerk als beheerder/veehouder van Buitenplaats Reitdiep. Het Groninger Landschap houdt op deze locatie sinds enkele jaren een koppel blaarkopkoeien en jongvee. De koeien hebben Naast een beheersfunctie vooral ook een educatieve functie en vormen vanwege de vele contacten met publiek een prachtige promotiemogelijkheid voor blaarkoppen en daarmee ook voor de SZH. Drie stichtingen, namelijk Het Groninger Landschap, de SZH en ook de Blaarkopstichting kunnen elkaar op deze manier en op deze plaats heel mooi versterken.

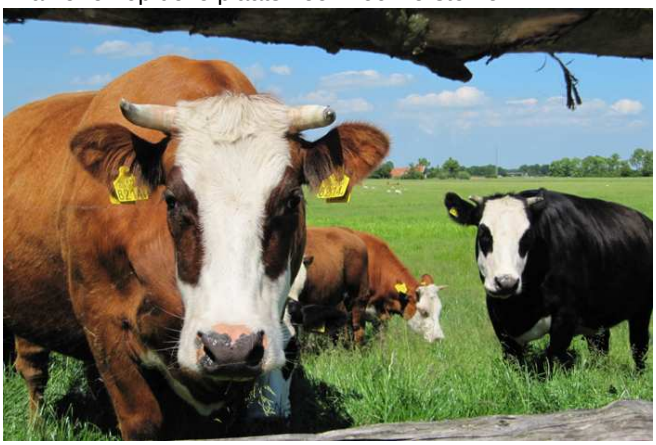

De blaarkoppen van Het Groninger Landschap; echte publiekstrekkers

Word ook 'Erkend Fokcentrum SZH'

De SZH biedt ook de mogelijkheid aan leden met fokzuivere dieren om het predikaat Erkend Fokcentrum te verkrijgen. Een paar blaarkopbedrijven hebben dit inmiddels, maar veel meer zouden er in principe voor in aanmerking kunnen komen. Aan dit predikaat is ondermeer verbonden dat het verhaal van het ras op het bedrijf ook aan publiek wordt verteld.
Wij kunnen u de voorwaarden toesturen of mail: info@szh.nl
Voor meer info over SZH zie: www.szh.nl

Door het oog van de inspecteur

Er worden jaarlijks relatief weinig blaarkoppen gekeurd door de stamboekinspecteurs van CRV. Menig blaarkophouder heeft moeite met de waardering die blaarkoppen krijgen; 'HF is te veel de standaard' zo wordt vaak gezegd door veehouders. De mogelijkheid bestaat echter om blaarkoppen op 'dubbeldoel'-basis te laten keuren. Daarvoor is nadrukkelijk ook gepleit door houders van Fleckvieh en Montbeliarde.
Blaarkophouders zouden CRV weer eens om een bedrijfsinspectie voor exterieur kunnen verzoeken. De cijfers, met name de lineaire scores zijn immers van groot belang voor de exterieurvererving van stieren.
Een aantal bedrijven doet al vele jaren aan bedrijfsinspectie. Zo ook Johnny Zuidveld bij Garrelsweer. Toen hij in februari jl. inspecteur Nico Rietman op bezoek kreeg was dat een mooie gelegenheid om ook de stier **Jochem 2**, die net terug was van een periode bij KI De Toekomst, aan een kritische blik te laten onderwerpen. Jochem 2 had zich best ontwikkeld, was uitgegroeid tot een forse stier. De inspecteur had wel oog voor zijn kwaliteiten en waardeerde hem met **AB 85 punten**. Daarbij had Jochem 2, net twee jaar oud een prima hoogtemaat van 149 cm. Mede omdat de stier zo best groeide was dat voor Zuidveld een reden om hem een paar weken later te laten slachten. En wat bleek, hij woog maar liefst 400 kg schoon aan de haak.

Voor u gelezen:

In Veeteelt van 22 mei 2014 stond een artikel met de titel 'Geheim van melk ontrafeld' over enkele uitkomsten van het project Milk Genomics, waarbij in een Biobank van 2000 melkmonsters onderzoek gedaan wordt verschillende eigenschappen en samenstelling van melk. Hierin wordt door hoogleraar Johan van Arendonk van WUR onder andere het volgende genoemd: **'Zo produceren Groninger blaarkoppen melk met een significant hoger aandeel onverzadigde vetzuren'**.
In Veeteelt van juli 1/2 2014 schreef hoofdredacteur Jaap van der Knaap aan het eind van het voorwoord nogal verrassend: 'Dat is het mooie van de brede NRM-formule: er is plaats voor rundveeverbetering in de volle breedte; het is een prachtige smeltkroes van genen. Nu alleen de witblauwdubbeldoelkoeien en de jersey nog.'
Als redactie van De Blaarkopper, mede op aanwijzing van meerdere blaarkophouders, voorzien wij het voorgaande graag van het volgende commentaar: *'Als Blaarkopstichting, en vanuit de verenigingen van blaarkopfokkers, hebben wij al enkele keren gepleit voor het toelaten van blaarkoppen op de NRM (als demonstratiegroep). Zeker in het jaar 2014 met de Blaarkop als 'Zeldzaam ras van het jaar' zou dat een heel goede keus van het bestuur van de NRM geweest zijn. Wij kregen echter steeds - tot onze grote spijt - geen respons op dit verzoek. Gezien hetgeen Jaap van der Knaap nu in Veeteelt heeft geschreven, is deelname van tenminste een demonstratiegroep blaarkoppen aan de **NRM in 2016**, in onze ogen 'onontkoombaar' voor het bestuur van de NRM…(immers, als het dan toch om de volle breedte gaat en zelfs Jersey en (Belgische)Witblauwen worden uitgenodigd, **dan komt de Blaarkop**…, vul maar in…').*

Artikelenserie in het blad Zeldzaam Huisdier van SZH

Donateurs van de Stichting Zeldzame Huisdierrassen kan het niet zijn ontgaan dat er dit jaar in elk nummer van het lijfblad Zeldzaam Huisdier (4x per jaar) een artikel over het ras van het jaar, de blaarkoppen, staat. Meer weten: www.szh.nl

Binnenkort wordt verwacht in Veeteelt:

Dit najaar komt er een artikel in Veeteelt over het blaarkopbedrijf van Petra Schaars-Ankersmit te Doesburg.

Zo moeder zo dochter; kijk en vergelijk

Hoe krijg je koeien beter in beeld dan door er foto's van te nemen? Echte foto's wel te verstaan, ongekuiste plaatjes. Foto's geven ook mogelijkheden om te vergelijken, hoe heeft de koe zich ontwikkeld van vaars naar oudere koe, en oh ja…hoe was haar moeder ook al weer? Veel foto's zijn gemaakt in stal Italië bij Lammert en Ina Huizinga. Zo ook van Patricia 12 die in 2007 als oudere koe goed in beeld kwam op de Groninger Rundveeshow te Bedum. Haar beste dochter is Patricia 32 en die is met negen jaar ook niet bepaald jong meer. Het is een sterke koe met een prima productie. Inmiddels loopt ze al weer een paar jaar in Doorwerth bij Jan Wieringa bij Veld en Beek.
Een fotosessie in het weiland leverde een paar goede foto's, en wat bleek daaruit…'ze gaat wel heel erg op haar moeder lijken'. En of zij en haar dochter op termijn ook een zo sterke gelijkenis vertonen, dat is nog afwachten.

moeder

Patricia 12

138 cm
AB 85

en dochter

Patricia 32

141 cm
AB 85

'Kalfjesdag' op boerderij De Hooilanden

Lodewijk Pool en Floor de Kanter timmeren flink aan de weg met hun bedrijf en de blaarkoppen. Ook bij blaarkophouders zijn ze meer en meer bekend, want de Blaarkopstudiedag werd op hun bedrijf gehouden. Op 9 juni 2014 organiseerden ze een 'Kalfjesdag' met een gevarieerd programma.

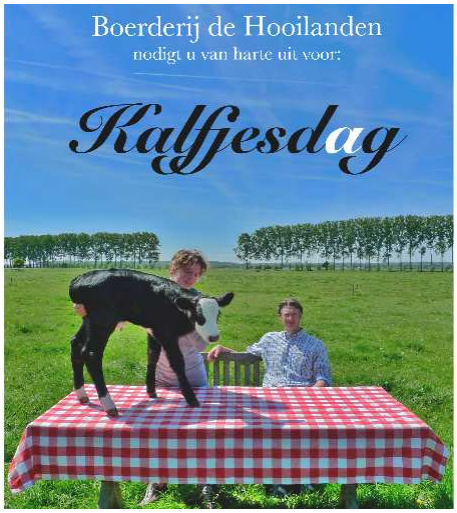

Een deel van de poster

Schilderij met hoog 'blaarkop-gehalte'

Dick en Tresia Huisman bezochten in mei jl. het Fries Landbouwmuseum te Eernewoude. Ze werden daar verrast door een schilderij (tijdelijke expositie) van de schilder Albert Jacobus van de Poort. Een schilder waarvan niet zo veel bekend is, maar hij woonde in de buurt van Dokkum en het schilderij met meerdere blaarkopkoeien is gedateerd ca. 1805.

Een detail van het schilderij met meerdere blaarkoppen

De Sjoerd-tweeling, gaat gelijk op

Zie meer leuke duo's op pag.19

Noor 20 jaar!

Anneke Mooi uit Hoogmade is verknocht aan haar stokoude blaarkop Noor die nu al ruim 20 jaar oud is. Haar gebit wordt minder en ze wordt wat stijf, maar geniet nog van het leven met haar zoon Bosco (os)(op de achtergrond). Anneke hoopt van harte dat Noor nog lange tijd kan blijven. *(zie Agenda pag.23)*

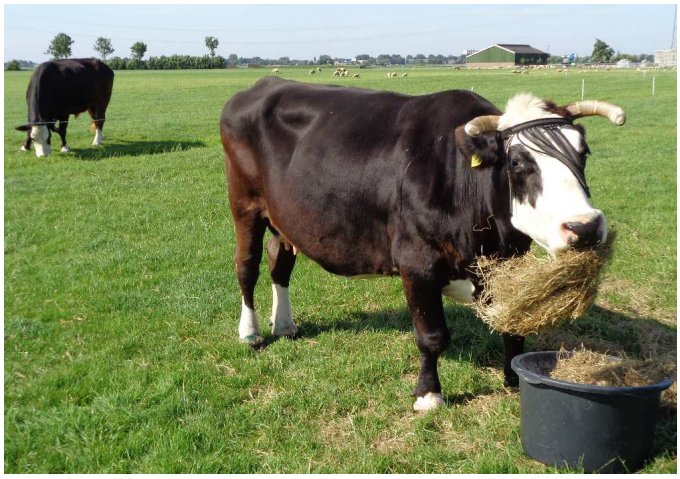

Blaarkopkalfje amuseert publiek Keukenhof

Op de Keukenhof is plaats voor een paar kalveren, en in 2014 Is een prachtig roodblaar kalf van de familie Zeestraten uit Hillegom te gast. Ze geniet van de belangstelling van de vele gasten, en dat is wederzijds. Ze is heel goed in staat om het publiek te vermaken, vooral als ze zich - zo jong als ze zelf ook nog is - moederlijk ontfermt over het jonge Holsteinkalfje waar ze haar verblijf mee deelt. Voor de familie Zeestraten was het heel mooi om dit kalfje enkele maanden af te staan, want zij leveren als bollenkwekers ook bloembollen aan de Keukenhof.

Een vertederend plaatje op de Keukenhof

Blaarkoppen om van te smullen

Arjen Boer werd door echtgenote Margriet blij verrast op zijn 55e verjaardag, want wat kwam er op tafel?, een heerlijke 'blaarkoptaart'. 'Blaarkoppen om van te smullen' dus.

Blaarkoppen als inspiratiebron

Blaarkoppen vormen op meerdere manieren een inspiratiebron. Theus de Ruig maakt van hout prachtige koemodellen, merendeels geïnspireerd door blaarkopkoeien.
Ook heeft hij leuke sleutelhangers met kopjes van blaarkoppen vervaardigd. Ze zijn te bestellen via www.houtenkoeien.nl
Een kijkje waard.

> zie foto hiernaast

De blaarkopknuffels van Lenie

Lenie 't Hart is dol op haar drietal en laat ons graag een paar ervaringen weten. Ze mailde: 'Wat mooi dat de blaarkop het ras van het jaar is geworden. Dat hebben ze wel verdiend. Daarom vieren wij in onze familie ieder jaar het jaar van de blaarkop. Wij hebben er drie. Onze Alida 74 (15 jr)(rood), Rooske Makken (donkerrood) en Tammo (zwart en gecastreerd) wonen bij ons in hun tot stal omgebouwde garage. Ze kunnen zelf kiezen of ze binnen willen zijn, of in de appelhof of in de weide achter ons huis. Vaak blijven ze in de regen lekker buiten, maar als het heel warm is gaan ze liever naar binnen. Ze hebben een pot-stal. In dezelfde garage wonen ook onze acht schapen, maar die hebben een apart verblijf en een eigen uitgang, waar de koeien niet door kunnen. Boven in de hanenbalken hebben boerenzwaluwen hun nesten gebouwd en ook de kippen wonen 's nachts bovenin. Tussen de koeien onderling is er duidelijk een hiërarchie: moeder Alida 74 is zonder meer de baas. Ze krijgt 's morgens haar bakje met muesli in het midden; dan krijgt Rooske haar bakje aan de rechterkant en zoon Tammo krijgt als laatste zijn ontbijt helemaal links. De veekoeken volgen de zelfde route en als ze hun hooi in de ruif krijgen is de volgorde altijd weer: Alida in het midden en de jongelui er omheen.
Het is een heel mooi gezicht als ze lekker 's avonds of overdag bij heel warm weer of strenge kou in hun bed van stro liggen, vaak met hun prachtige koppen naar elkaar toe alsof ze een ernstig gesprek met elkaar voeren. Soms geeft Alida Tammo en Rooske een wasbeurt met haar ruwe tong. Zo lief. Tammo knuffelt zijn moeder ook wel, maar Rooske is wat afstandelijker en doet zoiets niet. Mijn kleindochter van 2 is helemaal gek op Tammo en ze wil dan ook alleen Tammo stukjes veekoek geven. En als je dan ziet hoe voorzichtig Tammo die uit haar handjes pakt. Geweldig!
De twee dames en de jongeman hebben mij helemaal onder controle. Ze houden ons huis nauwlettend in de gaten en zo gauw als ze 's morgens ook maar iets van beweging zien dan begint Tammo al te roepen. Even later beginnen dan ook de andere twee en dan moet ik naar buiten om als hun bediende het ontbijt te serveren.'

Lenie 't Hart geeft Tammo, Alida en Rooske, hun dagelijks koekje

Allemaal kleine blaarkop'kopjes' per stuk te koop als 'sleutelhanger'

Hoge levensproducties

We hebben zo goed mogelijk de ons bekende koeien met een levensproductie van 70.000 kg melk of meer per 1 juli 2014, op een rijtje gezet. Mogelijk zijn er nog meer, maar ons niet bekend

Twee honderdtonners

Terecht beginnen we dit overzicht met twee koeien die een topprestatie geleverd hebben met de overschrijding van de 10 ton. In maart 2014 deed de vitale dertienjarige roodblaar **Rivierduin Jansje 376** van Ben en Armgard Barkema te Lelystad het. Zij is een heel mooie halfbloed met als vader Mix uit een HF-koe.

Rivierduin Jansje 376, is nog steeds een sterke koe

Op 21 mei 2014 overschreed de veertienjarige zwartblaar **Griendenhof Evie 112** van de familie Te Winkel te Zeewolde de magische grens. Zij werd gefokt door Ard van de Griend. Deze dochter van Landheer(*12%G)* heeft 62%blaarkopbloed en kon prima omgaan met de meerdere bedrijfsveranderingen.

Griendenhof Evie 112, een koe die zich niet uit het veld laat slaan

We noemen hier ook **10-tonner Jackelien** (roodblaar / 12%G) van Dick Huisman te Winsum. In november haalde ze 10 ton vet+eiwit. Een bijzondere prestatie en ze is nog zeer vitaal.

Op weg naar 100-ton

De weg naar 100-ton is lang en heel wat koeien sneuvelen kort voor de grens. De nog zeer vitale roodblaar **Menka 19** (It. Paul x Mix) van de familie Zuidveld in Garrelsweer gaat nog rustig door. Ze is al ruim 16 jaar oud en heeft 15 keer gekalfd. Als vaars werd ze gekeurd met als hoogtemaat 130 cm, 80 punten voor de uier en 78 punten voor de benen. Dat heeft haar echter niet in de weg gestaan om tot een levensproductie van 90.000 kg melk te komen, waarmee ze een zeer rendabele koe is.
Ze is niet de enige dochter van Italië's Paul in deze opsomming.

Op het bedrijf van Ben en Armgard Barkema is de zwartblaar **Rivierduin Jansje 394** (50%G)(It.Paul x Lord Lily) met ruim 80.000 kg melk met ca. 3.95%vet en 3.40%eiwit en een lactatiewaarde van ruim 120 ook een zeer persistente en rendabele koe. Zij werd na een exterieurscore als vaars met 74 punten voor uier en 83 voor de benen, op vijfjarige leeftijd herkeurd en nogal hoger gewaardeerd met 80 punten voor uier en 86 punten voor de benen. Daarbij was ze ook nog een 6 cm gegroeid.

De volgende in deze opsomming is ook een dochter van Italië's Paul. De vijftienjarige roodblaar **Wishful Wil 17** (75%G) van de familie Wismeijer te Nieuwersluis is uit een Felix HF-dochter. Ze doet het nu heel rustig aan, maar staat ruim over 80.000 kg melk met ca. 3.90%vet en 3.30%eiwit. Twee andere koeien uit de Wishful-stal worden eervol vermeld in het artikel over de tweelingen.

< Wishful Wil 17

Gemma 18

De twaalfjarige roodblaar **Gemma 18** (100%G) van Petra Schaars-Ankersmit te Doesburg is ook een dochter van Italië's Paul en staat nu bijna op 70.000 kg melk met mooie gehalten. Zij moet in de stal de hoogste eer nog geven aan Gemma 20 (100%G). Deze twaalfjarige dochter van Sunny 1 is haar met nu ruim 70.000 kg melk een paar streepjes voor. Ze heeft ook nog wat hogere gehalten, en gaf als twaalfjarige nog meer dan 40 kg melk.

De dertienjarige zwartblaar **Debbie** (50%G) (It.Flip x Labelle) van Cor van Oosterom te De Veenhoop(Frl) staat nog op de lijst mar ze voegde de laatste tijd niet veel meer aan haar levenstotaal toe aan de ruim 76.000 kg melk die ze op haar conto heeft staan. Daarbij heeft ze hoge gehalten.

De dertienjarige volbloed roodblaar **Rivierduin Rexa 5** (It. Sam x It.Frits) - de moeder van Ebels Han - is nog zeer vitaal en sterk. Zij staat nu ook op ongeveer 70.000 kg melk en hopelijk gaat ze nog enkele jaren door zoals ze nu bezig is.

In stal Zuidveld lopen ook nog twee koeien met een zeer verdienstelijke productiestaat. Ook dit zijn moeders van KI-stieren. De roodblaar **Betje 221** (100%G)(V: Marnix 5) is de moeder van Bertus 13 CRV). Ze is ruim 11 jaar en was vooral in haar beste jaren zeer productief. Ze staat nu op ruim 70.000 kg melk met mooie gehalten, met name prima eiwit.
De zwartblaar **Jara 37** (100%G)(V: Leo 2) is een jaartje jonger maar haar levenstotaal is ongeveer hetzelfde. Deze moeder van de pas door KI De Toekomst ingezette stier Jari 2 heeft hoge lactatiewaarden o.a. en een melklijst van 10.000 kg melk.

Zwanet Faber *juli 2014*

Tweelingen; eenheid in verscheidenheid

Een tweelingdracht is niet bijzonder, maar bij blaarkoppen komt het minder vaak voor dan bij HF. Een vrouwelijke tweeling is leuk. Soms hebben de zussen veel overeenkomsten, maar zijn soms ook heel verschillend. Een paar paartjes in beeld.

Twee keer al bijna 70.000 kg melk
Bij de familie Wismeyer te Nieuwersluis bij Breukelen loopt een paartje dat al heel lang samen is; ruim 13 jaar. Het tweetal draagt de stalnaam 'Wishful' dus met ere. En, ere wie ere toekomt want dit koppel mag best genoemd worden. De roodblaren **Wishful Ester 31** en **Wishful Ester 32** hebben Mina's Frits als vader maar een 87%HF-moeder. Prima productiekoeien zijn het die als vaars op dat gebied ook heel goed samen optrokken. Inmiddels stomen ze beiden op naar **70.000 kg** melk en dat ook nog eens met 4.80 tot ruim 5%vet en ongeveer 3.50% eiwit en een gemiddelde lactatiewaarde van ruim 110. De beide zussen trekken ook veel samen op.

Paar apart: zwart en rood, Riverduin Isa 18 en Isa 19
In het CRV-magazine werd in het najaar van 2013 een melding gemaakt van een 'heel bijzondere tweeling', de een zwartbont en de ander roodbont. Blijkbaar wist de redactie niet dat dat helemaal niet zo bijzonder is, want het gebeurt heus vaker. Meer bijzonder is het als een tweekleurige tweeling ook heel wat jaren bij elkaar blijft. Dat is het geval met de roodblaar **Rivierduin Isa 18** en de zwartblaar **Rivierduin Isa 19**; ze zijn inmiddels 9 jaar oud. Deze halfbloeddochters van Italië's Sam uit een HF-moeder, zijn nogal verschillend. Isa 19 is veel productiever dan Isa 18. Isa 19 gaf al ruim 62.000 kg melk terwijl Isa 18 op ruim 44.000 kg staat. Isa 18 is wat vruchtbaarder en allebei zijn het sterke koeien die hun exterieurscore als vaars nu ruimschoots overschrijden.

Isa 18 en Isa 19

Jannie 35 en Jannie 36 net niet precies gelijk
Van heel ander soort zijn de zwartblaar zussen **Jannie 35** en **Jannie 36** op het bedrijf van de familie Van Tilburg te Hornhuizen. Acht jaar zijn ze nu, deze dochters van Mix, en ze vormen een mooi span. Ze weten elkaar altijd weer te vinden. Dat is ook een van de redenen om dit tweetal bij elkaar te houden. Qua productie doen ze het beiden heel matig maar het zijn makkelijke en sterke koeien; een 'aardigheid' om naar te kijken. Jannie 36 is net even groter en zwaarder dan Jannie 35. Jannie 36 is een '**Topmodel**' te noemen qua degelijk rastype; zij zou heel goed stiermoeder voor de vleesrichting kunnen zijn.

Jannie 36 en Jannie 35 (liggend) vormen samen een heel relaxed span

De productieve oude Wishful-tweeling Ester 31 en Ester 32 zij-aan-zij

Renia 41 en Renia 42 heel verschillend
Bij de familie Feitsma in Houwerzijl lopen enkele koeien die uit een oude koefamilie stammen en een bekende naam hebben. De 'Renia's' komen van oorsprong uit de fokstal van Werkman te Ulrum. Ed Feitsma kocht daar enkele koeien toen de familie Werkman stopte met melkveehouderij. Destijds stamde de stier Renia's Edgar van KI Winsum uit deze koefamilie.
De tweeling **Renia 41** en **Renia 42** zijn officieuze dochters van de stier Alida's Marco 2, een zoon van Matens Marco. Feitsma deed destijds niet aan stamboekregistratie maar hield het zelf wel nauwkeurig bij. Moeder Reina 30 was een dochter van Renia 25 welke een dochter was van Kennedy *(50%G-50%HF)*. De beide Renia's hebben geen speciale band met elkaar en zijn qua exterieur en productie nogal verschillend.

Renia 41 en Renia 42

Sjoerddochters genieten van elkaars nabijheid
Op 31 mei 2012 werden bij de familie Wichers te Heerde de roodblaren **Jacobien 3** en **Jacobien 4** geboren. Zij waren zo ongeveer de eerste kalveren die van KI-stier Sjoerd ter wereld kwamen, en als tweeling meteen een mooie verrassing want de draagtijd was 281 en twee goed ontwikkelde kalveren. In de loop van de tijd bleek het een onafscheidelijk stelletje en hebben ze zich heel gelijkmatig ontwikkeld tot twee kalfvaarzen die bij een gemiddelde hoogtemaat veel degelijkheid uitstralen. Wat ze als koe gaan doen, dat moet de tijd nog leren. Ze vormen totnogtoe samen een heel mooi duo. *(zie foto pag. 16).*

Meyenhorst Riska gaf tweeling; dochter Bianca een drieling
Enkele jaren geleden verhuisde Meyenhorst Riska naar Arjan Oosting in Vlagtwedde, en in de natuurlanden schonk ze het leven aan een mooie tweeling vaarskalveren. Ondertussen bleef haar oudere Henmeer Julius-dochter Meyenhorst Bianca in Maarsbergen en die schonk daar in 2013 het leven aan een volgroeide drieling (waarvan één helaas dood was bij de geboorte). Toch leuk om even genoemd te worden.

Een nogal verschillend Ebels Han-duo
Op het bedrijf van Harriët en Harold Vlooswijk te Papekop lopen twee pas gekalfde Ebels Han-zussen. Roosje 50 en Roosje 51 zijn halfbloedjes uit een HF-moeder en Ebels Hanis de vader. 'Ze zijn vaak bij elkaar in de buurt en hebben een vriendelijke uitstraling' aldus Harriët. Qua aftekening en uiterlijk verschillen ze wat en ook de productiestart verschilt. Aangezien hier geen ruimte meer was voor de foto, komt die de volgende keer.

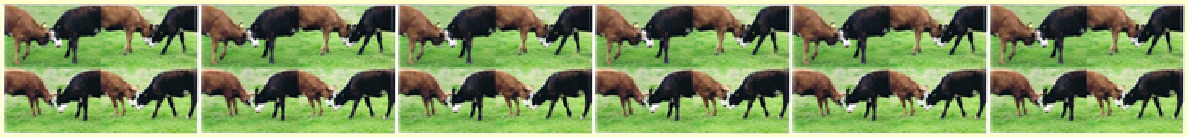

Van harte welkom op de Blaarkopdag(en)

Blaarkopstichting

Voor het eerst in de geschiedenis…een speciale Dag van de Blaarkop! Kom, zie, ruik, proef, en beleef het mee…

Op zaterdag 6 september 2014 bij:
(van ca. 10.30 tot ca. 15.30 uur)

Familie Kuijer, *Kloosterboerderij Bleyendaal, Lauder Hokweg 11,* ***Sellingen***
www.kloosterboerderij.nl *(blaarkopmelkvee)*

Wim en Tessa Ram, *Blakervelderhoeve, Norgerweg 17,* ***Roden*** www.blakervelderhoeve.nl
(blaarkoppen en lakenvelders)

Familie Vergeer, *kaasboerderij, Electraweg 3,* ***Oldehove*** www.oldehoofsterkaasboerderij.nl
(melkvee waaronder enkele blaarkoppen)

Familie Van Gaalen, *Gorissenweg 1,* ***Noordeloos*** www.kaasboerderij-noorderlicht.nl
(blaarkopmelkvee)

Familie Van der Maat, *Marsdijk 3A,* ***Bunnik*** www.nieuwslagmaat.nl
(enkele blaarkoppen)

Schaapskooi Schijndel, *Martemanshurk 12,* ***Schijndel*** www.schaapskooischijndel.nl
(2 blaarkoppen en lakenvelders)

Familie Den Hartogh, *Ezonbuoren 5,* ***Anjum*** www.quozzepole.nl
(melkvee waaronder enkele blaarkoppen)

Op zaterdag 13 september 2014 bij:
(van ca. 10.30 tot ca. 15.30 uur)

Familie Huppelschoten, *Stadsweg 56,* ***Ten Post***
(blaarkopmelkvee)

Familie Boer, *Lettelberterdijk 16,* ***Enumatil*** www.biologischnetwerk.nl/?id=3&boer=42
(blaarkopmelkvee)

Familie Kuijer, *Kloosterboerderij Bleyendaal, Lauder Hokweg 11,* ***Sellingen***
www.kloosterboerderij.nl
(blaarkopmelkvee)

Familie Van der Maat, *Marsdijk 3A,* ***Bunnik*** www.nieuwslagmaat.nl
(enkele blaarkoppen)

De blaarkoppen bij boerderij AndeNiedijk

De familie Huppelschoten heet u welkom

Oude tijden herleven voor even…

Voor één dag als ‘stierloper’op de weg

29 en 30 mei 2014: Walk for infinity, een wandeltocht ter gelegenheid van het 400 jarig bestaan van de Rijksuniversiteit Groningen. Twee dagen van Greetziel in Duitsland naar de Universiteit Groningen.

Op 30 mei van Delfzijl naar Groningen langs de oude Stadsweg, een heel oude route tussen Groningen en Delfzijl. De aanliggende dorpen was gevraagd de wandelaars te verzorgen en vermaken. Daar werd breed gehoor aan gegeven. Koffie, thee, een broodje en een stoel om even te zitten en de benen te strekken maar, ook vermaak door tal van activiteiten. Ruim 1200 wandelaars liepen deze tocht en ontmoetten tussen Ten Post en Ten Boer de **‘stierloper’**. Stierloper, een oud vak dat een beetje streeksgewijs voorkwam. Niet iedereen kon zich vroeger een stier veroorloven en zo ontstond er een beroep door met de stier langs de weg te gaan. Deze wandeltocht leek mij hèt moment om dit beroep even nieuw leven in te blazen en een mooi moment om mensen een voor hen bijzonder dier van dichtbij mee te laten maken. Dit idee pakte geweldig uit. Wandelaars begonnen al van grote afstand te fotograferen om vervolgens bij het dier aangekomen hem bijna om de nek te vallen met de opmerking “oh wat een mooie koe’. “Sorry mevrouw het is een stier”. “Ach nee toch, dat is levensgevaarlijk”.
De wandelaars ervoeren het als heel bijzonder om een stier te zien en zeker zo dichtbij. De een bleef op grote afstand terwijl de ander de stier aaide en knuffelde (de stierloper zelf lieten ze met rust). Over het algemeen weet men van een stier alleen dat hij gevaarlijk is, wat er verder vandaag de dag met een stier gebeurt en hoe je ermee om kunt gaan daarvan heeft men geen weet.

Nog een mooi verhaal van deze dag:
Er komt een groepje wandelaars aanlopen en terwijl ik nog met anderen sta te praten begint een van de wandelaars uit het groepje te roepen “zit er ook Fritema-bloed in?”. Het groepje is nog te ver om er op te antwoorden en weldra wordt de vraag weer gesteld: “Zit er ook Fritema-bloed in? ”Eenmaal aangekomen kan ik de vraag bevestigen, er zit inderdaad Fritema-bloed in. Volgens de vraagsteller is dat de enige reden dat het zo'n mooi dier is want Fritema is pas kwaliteit. Het groepje wandelaars heeft de sfeer er goed in en weet nog van alles over de stier, de stierloper en over elkaar te vertellen om vervolgens weer verder te lopen. Als het groepje al een stukje verder is komt de vraagsteller opeens terug lopen en zegt: “Is het echt waar van dat Fritema-bloed?” Ik zeg “inderdaad je had het helemaal goed.’ “Niet te geloven” is zijn reactie, “ ik heb er geen snars verstand van, ik weet het alleen van mijn buurman.” Toen wilde ik natuurlijk weten wie dat was. Ik bleek met de buurman van Derk Nijenhuis uit Pieterburen te spreken. Hij had veel over dit ras gehoord toen Nijenhuis jongvee bij hem op de kwelders weide.
Al met al een prachtige belevenis voor de wandelaars, voor de stier en zeker ook voor de stierloper.

Everard Huppelschoten

En, ook goed om te weten…’wie is die zo vriendelijke stier’?
Antwoord: De Graslanden Markiem…(zie ook op pag.8)
Op de foto’s in blauwe kiel is Everard Huppelschoten

Hebt u ook een leuk blaarkopverhaal? Stuur het de redactie

Blaarkop internationaal

Een klein berichtje uit **Portugal** waar Jan en Elisabeth Anema met blaarkoppen aan de slag zijn gegaan.
Ze mailden een flyer die gemaakt is voor een wandeltocht die bij hen in de omgeving georganiseerd was en die ook over hun land ging en waarbij er een picknick bij de boerderij met blaarkoppen werd gehouden. Zie ook www.anema.com.pt

Vanuit het zuiden van **Duitsland** ontvingen wij een mailbericht van Anne Bresser. Hij heeft een biologisch (Demeter) melkveebedrijf met HF-koeien en kruist wat blaarkop in met sperma van KI Kampen; Marnix 7 en Italië’s Meindert. Er lopen al een paar leuke blaarkopjes. Wordt vervolgd. *Als het kan wil Anne een paar blaarkoppen importeren. Wie heeft dieren beschikbaar?*

Een deel de flyer

Blaarkop op het bord

Meer en meer worden van blaarkoppen speciale producten gemaak:; melk, kaas,boter, vlees. Kleinschalig en groot-schaliger. Voor de thuisverkoop, via groothandel, catering etc. Deze keer vooral een toename aan kaas van blaarkopmelk.

Hoge waardering voor kaas Van Gaalen

Kees en Maria van Gaalen voeren hun biologisch dynamisch bedrijf nu enkele jaren bij Noordeloos. Na altijd bij Alphen a/d Rijn geboerd te hebben bouwden ze dit nieuwe bedrijf in 'organische bouwstijl'. De kaasproductie is een heel belangrijk aspect. Ze behaalden op 3 april jl. zeer hoge waardering voor hun 'Wilde Weide Kaas' op de jaarlijkse 'beste boerenkaas'-keuring te Bodegraven. Van de technische jury een 9 en van de consumentenjury een 9.8 !
In april mailden Kees en Maria: 'In het kader van de actie: www.redderrijkeweide.nl van de Vogelbescherming Nederland werd onze Wilde Weide Kaas *(Demeter sinds 1 augustus 2013)*, op de onlangs gehouden BioVak-beurs in Zwolle, door onze groothandel Natudis extra gepromoot. Met een poster van de blaarkopkoeien in een weide vol boterbloemen voor onze boerderij.

Maria van Gaalen toont Met gepaste trots een heerlijke kaas van hun sterk merk, met de blaarkoppen er herkenbaar afgebeeld

'smedig, iets zoet en iets van specerijen' en 'fijne boerensmaken komen naar boven / smaakexplosie / mooi in evenwicht / geweldig.'

In Veeteelt juli 1/2 werd in het artikel 'Lekker, onderscheidend èn met een verhaal' als kanshebber genoemd: 'Ook de **Wilde Weide Kaas** wordt als kanshebbend gezien. Die wordt gemaakt van melk van blaarkoppen die op kruidenrijke weilanden lopen. Een product dat zijn weg al wel gevonden lijkt te hebben', aldus Dorine Ruter, NieuwVers-organisator.'

Wilt u eens bij Kees en Maria kijken?
Wees welkom op zaterdag 6 september op de Blaarkopdag!

Blaarkopkazen 'roofgoed'

Eind mei zijn op de Warmonderhof, ondanks goede bewaring achter slot en grendel, maar liefst **46 heerlijke kazen** (van Blaarkopmelk) **gestolen**! Kennelijk zijn er rovers op (het verkeerde) pad...en zijn ook dit soort producten 'roofgoed'.
Een heel akelige ervaring.
Goede attentie en vergrendeling maakt het voor dieven niet makkelijk, maar extra bewaking blijkt helaas nodig of overweeg een camerabewaking...want het gaat al snel om heel wat geld. Het leek ons goed om ieder hiervoor te waarschuwen.

Verkoopt u ook blaarkopproducten en wilt u graag dat wij daar kenbaarheid aan geven, of hebt u een website over uw bedrijf met blaarkoppen? Laat het ons weten.

Meer over blaarkopveehouders en bedrijven

Er zijn meerdere blaarkopbedrijven die een website over hun bedrijf hebben; over de bedrijfsvoering, de verkoop van producten en/of boerencampings en andere activiteiten. Zie o.a:
www.andeniedijk.nl Arjen en Margriet Boer, Enumatil
www.desophiahoeve.nl Fam. Warmerdam, Warmond
www.natuurlijkgenoegen.nl Jeroen en Rosalinde Konijn, Driehuizen
http://www.loonbedrijf-jruitenburg.nl/veehouderij Fam. Ruitenburg, Maarsbergen
www.dehooilanden.nl Lodewijk Pool en Floor de Kanter
www.veldenbeek.nl Jan Wieringa e.a., Doorwerth
www.hartstocht.net Henk en Wilma den Hartog, Abcoude
www.kaasboerderij-noorderlicht.nl Fam. v.Gaalen, Noordeloos
www.boerderijbuitenverwachting.nl Fam. v.Rijn, Hoogmade
www.elsbroekerwei.nl Fam. Zeestraten, Hillegom
www.oostingnatuurlijkrundvlees.nl Arjan Oosting, Vlagtwedde
www.dijkgatshoeve.nl Zorgboerderij Dijkgatshoeve, Wieringerwerf
en zie de activiteiten van de familie Broenink te Langeveen op www.natuurboeren.nl

De broers **Jan en Ruth Verdegaal** in het Noord-Hollandse Oudendijk maken ook al vele jaren heerlijke kaas en boter en verkopen sinds enige tijd ook vlees van hun eigen blaarkoppen. *(een website is ons niet bekend)*

Ook op ' Zeldzaamlekker.nl '?

De SZH beheert de mooie website www.zeldzaamlekker.nl . Daarop staat ook informatie over twee blaarkopbedrijven, van Sophiahoeve van de familie Warmerdam, Veld&Beek van Jan Wieringa e.a., en Meyenhorst van Sjaak en Ryka Ruitenburg. Inmiddels zijn, mede naar aanleiding van de Blaarkopstudiedag waarbij ook Marije van der Kruk van de SZH (die 'Zeldzaam Lekker' coördineert) aanwezig was, enkele blaarkopbedrijven met SZH in overleg om op deze website vermeld te worden.
http://www.zeldzaamlekker.nl/dieren/blaarkop/
Wilt u daar ook op met uw blaarkopproducten?
Het biedt veel interessante mogelijkheden voor extra publiciteit. Laten we ervoor zorgen dat wij met onze blaarkoppen meer aandacht krijgen en beter te vinden zijn. Informeer bij de SZH.

Een koe van Van Gaalen maakt in een weelderige weide heerlijke melk en daarvan wordt smakelijke kaas gemaakt. Blaarkoppen lopen 'gelukkig' (nog) bijna allemaal buiten, of… 'allemaal gelukkig buiten'…

Activiteiten / Vraag&Aanbod / Mededelingen

AGENDA activiteiten

6 en 13 sept: Blaarkopdag(en) diverse bedrijven
7 september: Beleef Landleven dag te Arnhem
15 oktober: lezing door Anneke Mooi te Abbenes(ZH)

De Christelijke Vrouwenbond Passage organiseert op 15 oktober a.s. een avond over de Blaarkop als huisdier, getiteld ***"Met vee(l) liefs. Het houden van koeien".*** Anneke Mooi zal daar spreken over haar inmiddels ruim 20 jaar oude blaarkop Noor en diens zoon, de os Bosco. *(zie pag.16)*
Plaats: 't Praatpunt, Hoofdweg 1730, Abbenes (Z.H.)
Zaal open: 19.30 uur. Aanvang; 19.45 uur.
Let ook op de Agenda op de website

PR-commissie

We hebben enkele mensen bereid gevonden om mee te denken en doen bij te organiseren activiteiten en materialen voor goede PR van de Blaarkop.
Denise Schooltink zal de blaarkopstand verzorgen op de Beleef Landleven dag in het openluchtmuseum te Arnhem (zie boven). **Theus de Ruig** is creatief bezig en maakt mooie dingen voor de verkoop en draagt ook graag zijn steentje bij. Ook **Frits Schuitemaker** wil graag meedenken en meewerken aan meer en betere Blaarkoppromotie.
Wil je ook meedoen? Laat het ons weten.

WIST U DAT:
een advertentie voor fokvee op *www.blaarkopnet.nl* gratis is en heel goed werkt?

Heb je de 'Blelfie's' al gezien bij 'nieuws' op blaarkopnet?

De website blaarkopnet wordt vernieuwd
Bij de SZH (Stichting Zeldzame Huisdierrassen) wordt achter de schermen door Nonja Remijn hard gewerkt aan de vernieuwing van de websites die tesamen met de verschillende verenigingen van zeldzame rassen worden beheerd. Het systeem van de website is in de loop van de jaren achterhaald en daarom is het goed dat de vernieuwing wordt uitgevoerd. De omzetting zal vermoedelijk halverwege september plaatsvinden en het kan zijn dat er even 'oponthoud' is, en dat bepaalde zaken er net iets anders uitzien. We doen ons uiterste best om zoveel mogelijk de vormgeving voort te zetten, maar soms is het ook goed om wat aanpassingen te doen. Het blijft www.blaarkopnet.nl

Verkoopboekje Blaarkopstieren 2014-2015

Elk jaar wordt in november door de gezamenlijke verenigingen / studieclubs een boekje uitgebracht met stieren die te koop zijn voor de fokkerij. Dit boekje is ook in de loop van het jaar nog goed te gebruiken. U kunt het boekje downloaden vanaf de website www.blaarkopnet.nl
Aanmelding van stamboekstieren (voor de fokkerij) voor vermelding in dit boekje kan tot 1 oktober, d.m.v. het insturen van een afstammingsoverzicht of het volledig ingevulde formulier. Tussentijds kunt u ook stieren melden die voor verkoop voor de fokkerij bestemd zijn.
Voor de voorwaarden kunt u kijken op de website of vragen bij Zwanet Faber, tel: 0512 546659 of via zfaber@xs4all.nl .

OUDE BLAARKOPFOTO'S etc. GEZOCHT:
Archiefmateriaal zoals oude foto's van blaarkoppen.
***Gooi ze niet weg**! Zwanet Faber tel: 0512 546659*

Uit de oude doos

Frits van Asinga *(ca. 60 jaar geleden)*

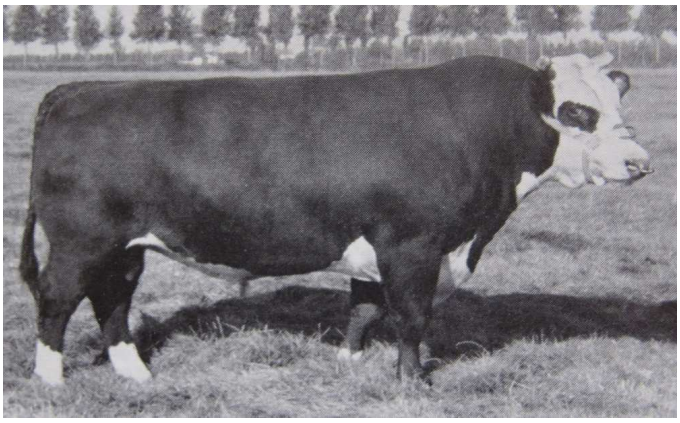

*Links **Frits van Asinga**, rechts zijn zoon **Prins van Fritema***

Tot in de jaren 70 werden door het NRS 'preferente stieren' benoemd. Dat waren stieren die een bijzonder positieve vererving lieten zien. Er werd dan een speciale preferentschapskeuring georganiseerd waarbij heel wat dochters bijeengebracht werden en een speciale commissie rapporteerde. Die eer viel ook te beurt aan Frits van Asinga. Hij werd halverwege de jaren 50 geboren als zoon van Okko (V: Achilles 2) en Magda van Asinga (V: Achilles 2). Hij is ingeteeld op Achilles 2 die drager was van de zeldzame bloedroep B19. Hij was de eerste en enige roodblaar die preferent werd verklaard. Aanvankelijk werd hij voor natuurlijke dekking gebruikt met name op het bedrijf Bosma te Rutten. Later werd hij ingezet door KI Vita Nova te Hazerswoude. Zijn belangrijkste, meest invloedrijke zoon is zondermeer Prins van Fritema. En in feite is hij via die lijn nog 'dichtbij' in de hedendaagse blaarkopfokkerij. Meerdere dochters behaalden kampioenstitels op keuringen, zoals Geeske, de NRS-kampioene uit stal Bosma. De moeder van Frits van Asinga was ook de moeder van de stier Martin (KI Noorddijk) die geboren werd in de stal van M.Keur te Garrelsweer. Magda werd daar de stammoeder van de M-koefamilie. Frits is heel belangrijk geweest voor de roodblaarfokkerij die in zijn tijd een flinke opleving kreeg mede door hem. Anno 2014 is zijn invloed voornamelijk via de Prins van Fritema-kleinzoon Beatrix Prins en diens zoon Florian van De Har, die de vader was van Italië's Peter*(vader van Italië's Paul),* Italië's Floris*(vader van Italië's Frits).* Van laatstgenoemden gingen meerdere zonen en nazaten naar KI. Daarmee zijn we aangeland bij o.a. Matens Marco.

Drukwerk: Multicopy, Drachten www.multicopy.nl

PostNL
Port betaald
Port payé
Pays-Bas

Aan:

Bij onbestelbaar retour aan:
De Blaarkopstichting
p/a: Schuur 5
9205 BE DRACHTEN

Stelt u toezending niet langer op prijs, heeft u adreswijzigingen of weet u meer geïnteresseerden dan kunt u dit melden bij de Blaarkopstichting:
e-mail: zfaber@xs4all.nl of bij Zwanet Faber 0512 546659

De toekomst ligt in het verschiet…

Ze zijn nog geduldig en blijven rustig achter dit hek.Toch heeft de veehouder met dit jongvee de blik vooruit gericht. Gaan ze de verwachtingen en dromen waarmaken? Deze pinken van de familie Slob in Noordeloos hadden echt genoeg te vreten en niks te klagen, dus ze houden zich nog wel even koest…maar toch hebben ze de houding van 'wij zijn klaar voor de start…' De stier links heeft zijn werk gedaan en mag straks een ander koppeltje bedienen, en deze jongedames gaan aan de slag voor het echte werk…de toekomst ligt in het verschiet…het is alsof het parmantig trio hiernaast zegt 'kom maar op…'

Een parmantig trio

Half april gingen ook bij stal Zuidveld te Garrelsweer de staldeuren weer open. Dat levert altijd fantastische plaatjes op. Deze koeien snuiven de frisse voorjaarslucht en lijken eensgezind aan een nieuw weideseizoen te beginnen.
Als fotograaf kun je een dergelijk plaatje niet organiseren, de koeien moeten gewoon even meewerken en met het toestel in de aanslag lukte het om dit parmantig trio te vereeuwigen alvorens ze door de bokkensprongen de kolder in de kop kregen.

*Het volgende nummer van '**De Blaarkopper**' verschijnt begin februari 2015*
*mocht u hierin fokmateriaal te koop willen aanbieden o.i.d., dan dienen de gegevens **vóór 15 januari 2015** bij de redactie binnen te zijn*

De Blaarkopper wordt financieel gesteund door:
- Vereniging van Blaarkopfokkers in de provincie Groningen

Als tenminste € 250,- wordt gedoneerd, wordt uw naam + mailadres of tel. hier vermeld gedurende een jaar.