De Blaarkopper

Nieuwsbrief over Blaarkopvee

Jaargang 14, nummer 2 *september 2013*

Voorwoord

Twee weten maar dan één

Waar zijn we met z'n allen mee bezig, en wie doet wat in de blaarkophouderij? Er gebeurt heel wat en nog lang niet alles krijgt de aandacht die het misschien verdient. Het maken van De Blaarkopper is vooral eenmanswerk en dat kan best een beetje anders. Na de oproep in het vorige nummer meldde zich Harriët Vlooswijk als 'correspondent in West-Nederland'. Ze levert haar eerste bijdrage aan dit nummer en daar zijn we heel blij mee. Opmerkelijk veel 'vrouwen' die iets met blaarkoppen hebben deze keer.

We hebben de foto's op de voorpagina weer aangepast. Een jaar lang stond links de zwartblaar stier Jonno van KI Samen en rechts de roodblaar koe Zeeoogst Gonnie 7 van de familie Van der Hulst te Winkel. Nu linksboven de foto van de Rivierduin Rex 1 en rechtsboven de zwartblaar Dora 6981 (V: It.Yoël) van de familie Huppelschoten te Ten Post. Bewust een keuze voor en stier en een koe die 'naar elkaar toe kijken', dat lijkt mooier.

Creativiteit is een toverwoord dat nodig is voor het samenstellen van een nieuwsbrief als deze. Het is vooral een keuze van hoeveel ruimte is er beschikbaar, welke foto kan erbij en hoe krijgen we die op de juiste plaats, en dan ook nog een zo goed mogelijke bijschrift erbij maken. En hoe vullen we de pagina's zodanig dat we zoveel mogelijk kwijt kunnen en dat het ook nog eens begrijpelijk en overzichtelijk is. En ook belangrijk, niet alleen zinvolle stiereninformatie maar ook 'lekker leesvoer'.

Hoge eisen worden er niet aan de redactie gesteld, maar er is wel heel wat inspiratie in woord en daad voor nodig om er iets moois van te maken. En, we zijn dol op nieuws; het zou leuk zijn als zich ook vanuit andere regio's 'correspondenten' melden; blaarkopliefhebbers die hun ogen en oren de kost geven en dat omzetten in een aardig stukje tekst en/of mooie foto's. En dan het resultaat, eindelijk ligt het er, het mag er zijn, het heeft wat (moeite) gekost maar het is het waard. En dit is al weer de vijfde keer dat De Blaarkopper in kleur verschijnt! Aan u de vragen: Wat is het u waard. Wat mag het kosten?

Zwanet Faber

Verder in dit nummer:

2 Blaarkopstichting
3 Podium
4 Bedrijfsreportage Van Oosterom
6 Blaarkoppen in cijfers
8 Stiereninformatie
11 Stierspecial Hemmeer Job
13 Koeien met een hoge levensproductie
14 Allerhande
18 Blaarkop internationaal
19 Blaarkop op het bord
21 Vraag&Aanbod
22 Oude Doos: 100 jaar geleden
23 Blaarkopstudiedag 2 maart 2013

Colofon

De Blaarkopper is van oorsprong een gezamenlijke uitgave van de Blaarkopstudieclub Utrecht e.o. en de Bond van Blaarkopfokkers in de provincie Groningen en wordt gefinancierd en samengesteld door de Blaarkopstichting, met geheel vrijwillige bijdragen.
De oplage is ongeveer 550 stuks.
De Blaarkopper wordt ook digitaal verzonden, en opgenomen op de website www.blaarkopnet.nl.
Als u ons uw mailadres geeft sturen wij het naar u toe.

Redactie

Zwanet Faber.
P/a: Schuur 5, 9205 BE Drachten
e-mail: zfaber@xs4all.nl
tel: 0512 546659
De Blaarkopper wordt met grote zorgvuldigheid samengesteld. De redactie en de Blaarkopstichting aanvaarden geen aansprakelijkheid voor evt. onjuistheden. Aan de inhoud kunnen geen rechten worden ontleend.

Vrijwillige financiële bijdrage

U krijgt De Blaarkopper gratis toegezonden.
De productie- en verzendkosten bedragen ca. € 5,-.
Wij stellen een vrijwillige financiële bijdrage zeer op prijs.
Wij verzenden geen acceptgiro's.
U kunt uw bijdrage overmaken op ***IBAN:***
NL37 RABO 0397 7636 03 t.n.v. de Blaarkopstichting onder vermelding van *uw postcode en huisnummer* en 'donatie De Blaarkopper'.

Het volgende nummer: februari 2014

U kunt kopij aanleveren bij de redactie vóór 15 januari 2014.
De redactie beoordeelt of het wordt opgenomen in De Blaarkopper.

P/a Schuur 5 *zfaber@xs4all.nl*
9205 BE Drachten

Rustig vaarwater of stilte voor de storm?

Strategie uitwerken voor meer doelgericht beleid
Na de Blaarkopstudiedag op de eerste zaterdag in maart - wat is dat inmiddels een goede gewoonte geworden - is het rustig geweest. De bestuurswisseling met het vertrek van Jan Nagel als penningmeester en de opvolging door Wim te Winkel is inmiddels doorgevoerd. De financiële bijdragen door de lezers van De Blaarkopper zijn nog niet kostendekkend en dat is een punt van aandacht voor een kritische blik op wie onze doelgroep(en) is/zijn. Dat blijkt een heel breed spectrum te beslaan en dat is mooi maar ondertussen ook best ingewikkeld.
Voor ons mooie blaarkopras willen wij ons doeltreffend inzetten en daarom lijkt het ons goed om eens met verschilldende groepen om de tafel te gaan zitten en over de te volgen strategie te praten. Zaken die aan de basis staan van het behoud en de verbetering van het / een ras, en vooral stamboekregistratie. Daar besteden wij veel aandacht aan, maar de respons is nog matig. Een belangrijke vraag is dan ook 'hoe kunnen we nog sterker motiveren, en hoe kunnen we sterke(re) argumenten aandragen?'
Voor strategiebepaling is het belangrijk om te weten wat de sterke en de zwakke punten zijn, niet zozeer speciaal van het ras, maar zeker ook bestuurlijk qua structuren en overleggen, qua stierinzet bij KI, bij de blaarkophouders, qua PR enzovoort.
Hoezo rustig vaarwater of stilte voor de storm?
Op die vraag is nog niet zo makkelijk een antwoord te geven, want wat is die stilte en wanneer komt die storm; en wat houdt die storm in? Je probeert met een zin lezers te prikkelen en dan mogen ze ook wel zelf met een storm komen. Dan bedoelen we 'veel actie, heel veel actie' vooral ook van de blaarkophouders zelf, want die houden zich nog zo stil. Als u begrijpt wat we daarmee bedoelen, dan zijn we op het goede spoor. Projecten zullen we vooral ook zelf moeten bedenken en vaak zonder subsidie, dat zal de komende jaren schaars verleend worden, dat maakt ook minder afhankelijk en kan ook veel creativiteit teweeg brengen. Kom gerust met ideeën, wij willen wel helpen om het mee uit te werken, en mogelijk zijn er studenten die tijd hebben of op zoek zijn naar een opdracht.

Het overlijden van Jan Spaans

Het bestuur van de Blaarkopstichting heeft met leedwezen kennis genomen van het overlijden van Jan Spaans te Broek in Waterland. Jan overleed op woensdag 26 juni jl. op 79-jarige leeftijd. Nadat hij aanvankelijk genezen was verklaard van een ernstige ziekte, werd hij dit voorjaar opnieuw ziek en bleek het ongeneeslijk te zijn.

Jan Spaans stond in 2002 aan de basis van de Blaarkopstichting. Toen hij destijds de Edgar Donkerprijs in ontvangst mocht nemen besteedde hij het totale bedrag aan de stimulering van de blaarkopfokkerij. Daarmee kon de Blaarkopstichting opgericht worden en aan de slag.
In de statuten van de Blaarkopstichting is de visie van Jan nadrukkelijk verankerd, met nadruk op de Blaarkop als multifunctionele koe die naast rendabele melkkoe ook heel goed inzetbaar is voor natuur- en landschapsdoelen, met respect voor de authenticiteit van het ras en de waarde als cultuurhistorisch levend erfgoed.

Als maatschappelijk zeer breed betrokken biologisch melkveehouder en natuurmens had hij veel respect voor cultuurhistorie en historisch erfgoed. Vele jaren trad hij, samen met zijn echtgenote Marion Dekker en enkele boerenvrienden, op met een eigen cabaretgroep. Ze vestigden daarbij op ludieke wijze aandacht op maatschappelijke en vooral agrarische kwesties.
Jan was een innemende en wijze man, die zich tot op de bodem in zaken verdiepte en op zoek ging naar wat in zijn optiek het beste was. Dat hij de Blaarkop een warm toedroeg hield niet in dat hij zijn blik daar volledig op richtte als het ging om de fokkerij op het melkveebedrijf van de familie. Tijdens blaarkopbijeenkomsten had hij altijd een open en kritische blik gericht op de toekomst, en dat bleef tot het laatst zo.
Als blaarkopliefhebbers zullen we met een warm hart aan Jan Spaans terugdenken. Wij gaan hem zeker missen.

Wij wensen zijn echtgenote Marion en de kinderen en kleinkinderen veel sterkte met het verdriet nu zij Jan moeten missen.

Samenstelling bestuur:

Zwanet Faber, Drachten	voorzitter
Max van Tilburg, Hornhuizen	secretaris
Wim te Winkel, Zeewolde	penningmeester
Teunis Jacob Slob, Noordeloos	bestuurslid
Wim de Wit, Wageningen	bestuurslid

Alles geheel als vrijwilligerswerk, zonder vergoeding

Max van Tilburg (secr.) *januari 2013*

'Acceptgiro' ***Donatie voor De Blaarkopper***

Bedrag: 15,00 *over te maken op IBAN:* **NL37 RABO 0397 7636 03**
t.n.v. de Blaarkopstichting onder vermelding van 'donatie De Blaarkopper2013'

Uw vrijwillige bijdrage wordt bijzonder op prijs gesteld

Als u iets wilt doneren dan kan dat op bovenstaand banknummer

Ook andere bedragen dan hier als voorbeeld genoemd, worden op prijs gesteld

*Wilt u bij de overboeking s.v.p. uw **postcode** en **huisnummer** vermelden? Bij voorbaat hartelijk dank!*

Ieder nummer van De Blaarkopper (in kleur) kost ongeveer € 5,-

Algemeen Nut Beogende Instelling ANBI

De rubriek Podium biedt ruimte aan de Landelijke Blaarkop Commissie, en de verschillende regionale blaarkopclubs. Nieuwe leden zijn van harte welkom.

Bond van Blaarkopfokkers Groningen

Contributie: € 20,00 per jaar

Lid worden? Bel de secretaris tel: 0512 546659

Jaarvergadering 19 maart 2013

Op 19 maart werd de Jaarvergadering gehouden op het bezoekerscentrum van Het Groninger Landschap te Noorderhogebrug. Door Jan Moerkerk en Roel Pijpker werd toelichting gegeven op Het Groninger Landschap. Verder werden de reguliere agendapunten afgehandeld en was er gelegenheid om de blaarkoppen in de potstal bij het bezoekerscentrum te bekijken. Een geslaagde bijeenkomst waarbij 29 leden aanwezig waren.

Primering Blaarkopstieren

Op 24 april ging een commissie op pad voor de jaarlijkse rondgang voor de primering van jonge stieren. In totaal werden 7 stieren beoordeeld, waarvan twee een premie kregen. De roodblaar **Jochem 2** (Gidion 2 x Ralmeta's Ruby) van fam. Zuidveld en de zwartblaar **Sander** (Leo 4 x Appie v L). Twee heel verschillende, aantrekkelijke jonge stieren. De nog zeer jonge roodblaar Jari 2 (Marniix 12 x Leo 2) van Zuidveld werd aangehouden voor een beoordeling later in het jaar.

Zomeravond-excursie naar ANLS

Tijdens de Jaarvergadering was afgesproken dat er een avondexcursie naar de Agrarische Natuur- en Landschapsverenging Slochteren georganiseerd zou worden. Aldus was de avond van 25 juni een uitgelezen avond om op pad te gaan. De blaarkoppen die geheel 'in het wild leven', konden - zeer verrassend - tot dichtbij benaderd worden. Een zeer geslaagde avond waarvoor heel goede belangstelling bestond, en het leverde prachtige plaatjes op. *(zie foto op pag. 14)*

Blaarkopstudieclub Gelderland/Overijssel

Contributie: op termijn € 20,00 per jaar

Lid worden? Bel het secretariaat: 0512 546659

Vierde bijeenkomst op 17 april 2013

Op woensdag 17 april werd de vierde bijeenkomst van de Blaarkopstudieclub Gelderland / Overijssel gehouden op het bedrijf van de familie Pak-van Donselaar te Barneveld. De totale groep aanwezigen was deze keer iets minder groot, maar het was een zeer interessante bedrijfsbezichtiging. Eerst met elkaar om de tafel om nader kennis te maken en wat fokkerijzaken door te nemen onder leiding van Wim de Wit als voorzitter van de Blaarkopstudieclub. Vervolgens was de bezichtiging van de blaarkopkoeien waarbij de jonge veehouder Ruben Pak tekst en uitleg gaf. Een mooie veestapel met een heel mooi productieniveau, een keurig bedrijf met veel verschillende facetten zoals een grote prachtige collectie oude trekkers en materialen. Een kijkje waard.

In het **najaar** zal weer een bijeenkomst georganiseerd worden. De uitnodigingen gaan via de mail, en let op de **agenda** op de website www.blaarkopnet.nl IEDER IS WELKOM!

Blaarkopstudieclub 'Utrecht e.o.'

Contributie: € 17,50 per jaar

Lid worden? Bel de secretaris tel: 06 41918653

Bijeenkomst op 26 maart 2013

Op het bedrijf van de familie Baas te Ouderkerk a/d Amstel. Voor veehouders is het niet altijd gemakkelijk om in een druk afkalf- lammerseizoen en bij koud weer 's avonds op pad te gaan. Vooral als het landelijk gebied met slingerweggetjes en langs het water leidt naar een bedrijf. Toch namen 16 leden de moeite om naar de bijeenkomst op het bedrijf van de familie Baas aan de Amstel bij Ouderkerk te komen. Na enkele bestuurlijke mededelingen gaf Zwanet Faber als gast vanuit het noorden een presentatie over de fokkerij. Soms even opfrissen van zaken die al vaker aan de orde geweest zijn en ook enige toelichting op hoe indexen van stieren eruit zien en wat eruit op te maken valt. Wat foto's van KI-stieren van vroeger; vaak zwaarbevleesd, maar die kregen destijds ook veel meer krachtvoer en ze werden tot op oudere leeftijd gehouden; stieren kunheel lang doorgroeien. Na de pauze vertelde Ben Barkema nog over de Blaarkopketen; de afzet loopt moeizaam mede als gevolg van de recessie, waardoor er toch minder vraag is naar een kwalitatief beter product. Ondertussen zet Barkema zijn eigen bedrijf in om kaas te maken in het kader van de Blaarkopketen. Na afloop van de huiskamerbijeenkomst werden in de stal de koeien van de familie Baas aan deskundige en geïnteresseerde blikken onderworpen en gaf Ben Baas tekst en uitleg. De veestapel is niet raszuiver Blaarkop; deels van KI- maar ook vrij veel van natuurlijk dekkende stieren. Een paar jonge blaarkopstieren zijn in opfok. Al met al, een geslaagde avond.

Blaarkopfokkers Noord-Hollands Midden

Contributie: € 17,50 per jaar

Lid worden? Bel de secretaris tel: 0224 540079

Barbecue bij nieuwe jongveestal Van Staaveren

Op zaterdag 24 augustus was er een gezellige BBQ op het bedrijf van de familie Van Staaveren te Landsmeer. Ze hadden de leden van de Noord-Hollandse blaarkopclub uitgenodigd voor de BBQ en om de nieuwe jongveestal te kunnen bekijken. Er waren ca. 20 personen aanwezig. De jongveestal biedt ruimte aan 40 jongere kalveren op stro, 65 oudere kalveren, pinken en droge koeien in ligboxen en 20 droge en kalfkoeien op stro.

Het was een heel gezellige avond en er werd volop bijgepraat.

De koeien van de familie Van Staaveren genoten van de avond met de frisse nevel over het gras. Ondertussen genoten de blaarkopfokkers van de BBQ bij de nieuwe stal en praatten ze over hoe het met de Noord-Hollandse blaarkoppen enzovoort gesteld is.

Bedrijfsreportage: Van Oosterom, Bodegraven

Deze keer een korte bedrijfsimpressie uit 'Het Groene Hart'. De eerste bijdrage van Harriët Vlooswijk als correspondent. Een illustratieve mini-repo, 'weg van de snelweg'.

Te gast bij de familie Van Oosterom in Bodegraven
Wanneer je vanaf de A12 richting Bodegraven rijdt over de N11 loopt vlak langs de drukke weg een mooie koppel blaarkopkoeien te grazen. De - meest rode blaarkoppen - lopen daar al generaties lang vertelt Willem van Oosterom senior. De krasse 79-jarige komt nog haast iedere dag naar de boerderij waar zijn jongste zoon - Willem junior - nu woont. Hij verzorgt de kalfjes, kijkt de droge koeien na en haalt de melkkoeien uit de wei, die meestal aan de overkant van de Oud-Bodegraafseweg de dag doorbrengen.

Blaarkoppen in de Rijnstreek
'Vroeger had zeker de helft van de boeren hier in de Rijnstreek blaarkoppen. Maar toen de Amerikanen kwamen, toen is het fout gelopen', vindt Van Oosterom senior. 'Wij waren tevreden met de Blaarkop zoals ie was; een mooie koe met een beetje vlees, mak en flinke horens. Toen was het gewoon, maar nu is het speciaal, zo'n authentieke koppel van 87 tot 100% blaarkopbloed erin. Ze komen zelfs uit Friesland hier naar het Zuid-Hollandse om kuisjes te halen die wij over hebben!', vertelt hij niet zonder trots. 'Dat zijn echte liefhebbers.' De oudste zoon van de familie, Cor, boert in Friesland bij De Veenhoop. Hij is daar 21 jaar geleden met de blaarkopveestapel van Cor Broekhuizen, de buurman, naar toe gegaan.

Willem sr, Willem jr en twee van de drie boerenhondjes die de bezoekers enthousiast begroeten

De veestapel anno 2013
Inmiddels is Willem jr. teruggekomen van het maaien en vertelt over zijn bijzondere veestapel.
De gemiddelde productie van de ongeveer 47 melkgevende dieren ligt rond de 6000 kg, met 4,39%vet en 3,70 % eiwit. Dit produceren ze voornamelijk van gras, wat brok en in de winter wat bierbostel.
Er wordt wel eens overwogen om biologisch te gaan produceren om wat meer melkopbrengsten te genereren, maar de nadelen van mechanisch onkruid bestrijden en andere, en minder brok voeren wegen zwaar mee waardoor tot nu toe niet biologisch geboerd wordt .
De oudste koe is Adrie 105, zij is ruim 12 jaar oud. Vader Gaby en moedersvader was Italiës Peter. Zij is aan haar 11e lactatie bezig en heeft reeds 58.931 kg geproduceerd. Helaas heeft zij

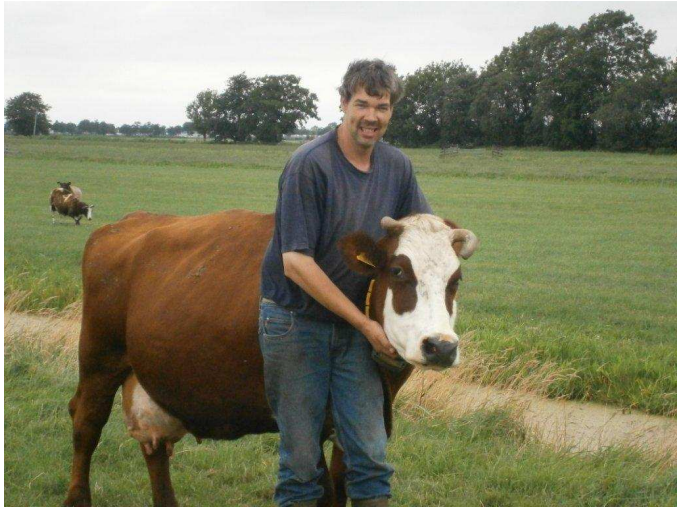

Willem jr steekt duidelijk boven zijn koeien uit, hoewel deze toch ook zeker niet klein van stuk zijn.

nu wat klauwproblemen. De favoriete koe van Willem jr. is haar dochter Adrie 115 (V: Willem 5). Die wil altijd wat extra aandacht en ze heeft een prachtige kop met twee mooie gelijkvormige blaren.
Willem jr is nog altijd heel tevreden met het blaarkopras. 'Ook wij hebben natuurlijk wel eens te maken met wat uier- of pootproblemen. Maar over het algemeen doen ze het toch prima en zijn ze natuurlijk prachtig om te zien!'

Harriët Vlooswijk *augustus 2013*

Koefamilie Adrie 105

De twaalfjarige Adrie 105 heeft goede nakomelingen.
Er zijn vijf dochters op het bedrijf:
Adrie 105 zelf: 12 jr en 11 keer gekalfd ca. 60.000 kgm met ca. 4.45Vet en 4,00%eiwit.
Dochter **Adrie 115** 8 jr en 7 keer gekalfd o.a. 5.01 jr 326 dgn 8340 kgm met 4.12%vet en 3.70% eiwit lw: 114
Dochter **Adrie 116** is de volle zus van Adrie 115, 6 jr 5x gekalfd o.a. 4.11 jr 336 dgn 8058 kgm 4.54%vet en 3.84% eiw lw: 121
Dochter **Adrie 119** is ook een volle zus, 5 jr en 2x gekalfd, zij is iets minder productief met een gemiddelde lw van 90 over drie lactaties.
Dochter **Adrie 121** V: Mina's Frits 3 jr 2x gekalfd met de gemiddelde lw 109
Dochter **Adrie 126** is de jongste dochter van Adrie 105; een kalf geboren in april 2013. V: Fred van Suddendorf

Even voorstellen:

Harriët Vlooswijk: correspondent in West-Nederland
Al jaren lezen wij met veel plezier De Blaarkopper. Het inmiddels kleurrijke blad is van de eerste tot de laatste bladzijde erg interessant voor ons blaarkopliefhebbers. Maar ons leek het ook wel eens leuk als er wat nieuws over de blaarkophouders in het westen te lezen zou zijn. Toen Zwanet een oproep deed voor 'correspondenten' in het land aarzelden wij dan ook geen moment en meldden ons aan.
Wij zijn Harold en Harriët Vlooswijk-Boere en melken 35 koeien in het Utrechtse Papekop. Sinds een jaar of zes kruisen wij onze Holstein-veestapel met blaarkoppen. Sinds enkele maanden hebben de kruisling-blaarkoppen te overhand.
Naast onze koeien melken we ook nog 120 geiten en Harriet verkaast alle geitenmelk.
We zijn van plan om over enkele jaren, wanneer alle Holstein-koeien verdwenen zijn, blaarkop-kaas te gaan maken. Maar dat is nog toekomstmuziek...

Zomaar ter illustratie; een mooi plaatje:

*de tienjarige **Hilda 330** verzorgt en zoogt met liefde 'haar' twee jonge kalfjes.Haar eigen dochter van Pascal (links) en een 'adoptie'-kalfje. Ze maakt geen onderscheid. En dat alles ten aanschouwen en genoegen van de bezoekers van de buitenplaats Reitdiep van het Groninger Landschap.*

advertentie

Blaarkoppen in cijfers

Uit de Jaarstatistieken CRV 2011-2012

De gemiddelde productiegegevens per bedrijf en per ras worden ieder jaar in september berekend en in oktober gepubliceerd. Daarnaast worden statistieken opgemaakt met aantallen geboren kalveren, aantallen inseminaties en geboorte-waarnemingen. De gemiddelde producties en de hoogsten per leeftijdsgroep hadden we in februari gepubliceerd. De andere cijfers van het boekjaar sept. 2011 t/m augustus 2012 kwamen pas later ter beschikking.
Voor zover het om blaarkopgegevens in de Jaarstatistiek gaat, hebben we die er uitgelicht.

Geboren kalveren: 1 september 2011 - 31 augustus 2012

	Stamboek			Niet-stamboek		
Rasgroep (87>100%G)	vrl	mnl	v+m	vrl	mnl	v+m
Blaarkop Zwart	1.103	771	1.874	233	558	791
Blaarkop Rood	885	528	1.467	267	620	887
Totaal Blaarkop:	1.988	1.298	3.341	500	1.178	1.678

Conclusie: totaal aantal geregistreerde vrouwelijke kalveren met tenminste 87%G: 2488 stuks
Dit betreft kalveren waarvan zowel de vader als de moeder 'bekend' is, immers als de vader geheel 'onbekend' (d.w.z. de dekking is niet geregistreerd) dan is tenminste 50% van het ras 'onbekend' en dus vallen die dieren niet onder de rasgroep Blaarkop. Ten opzichte van een jaar eerder betreft het een stijging van bijna 6% blaarkopkalveren. Het aantal vrouwelijke stamboekkalveren **steeg met ruim 7,5%;** een prachtig resultaat want zij vormen de toekomst van het ras!

De 3 blaarkopstieren (100%G) met de meeste stamboekkalveren per rasgroep in 2011/2012:

Rivierduin Remko	200 vrl	164 mnl	364 v+m	*Remko had ook vorig jaar de meeste kalveren*
Ruben	108 vrl	125 mnl	233 v+m	*(let wel, hiervan zijn nogal wat 'kruislingkalveren uit HF')*
Fred van Suddendorf	124 vrl	104 mnl	228 v+m	

De meest gebruikte blaarkopstieren (tenminste 87%G) in 2011/2012 (1e inseminaties)
Rivierduin Ebels Han (rood) : 459
Ruben (rood) : 431

Aantal inseminaties over de jaren:

	Aantallen 1e inseminaties:					totaal aantal inseminaties :				
Rasgroep	**2012**	2011	2010	2009	2008	**2012**	2011	2010	2009	2008
Blaarkop Zwart	**936**	867	743	699	1.333	**2.159**	1.874	1.486	1.513	3.450
Blaarkop Rood	**2.247**	2.298	2.031	2.226	2.482	**4.898**	4.796	4.277	4.615	5.578
Totaal Blaarkop:	**3.183**	3.165	2.774	2.925	3.815	**7.057**	6.670	5.763	6.228	9.028

Conclusie: het aantal inseminaties is in 2012 weer mooi gestegen, nadat het in 2009 en 2010 gedaald was. Het jaar 2008 was een uitschieter ook t.o.v. de jaren daarvoor. Vooral in 2008 was het totaal aantal inseminaties met blaarkopsperma erg hoog t.o.v. het aantal 1e inseminaties; het werd en wordt veelvuldig gebruikt op koeien (met name HF) die na meerdere inseminaties nog niet drachtig waren/zijn. Met meer dan dubbel zoveel totaal inseminaties als 1e inseminaties, bleek ook in 2012 sperma van blaarkopstieren nog erg populair voor herinseminaties bij andere rassen.

Geboorteregistratie afkalvingen 2e keer en vaker in 2011/2012:
Via I&R worden waarnemingen van geboorten geregistreerd. Daaruit bleek dat van 83 blaarkopstieren in totaal 3.024 geboorten zijn geregistreerd. De gemiddelde draagtijd was **278**,1 dgn. Het geboortegewicht gemiddeld **38,1** kg. Hiermee hebben de blaarkoppen de kortste draagtijd, en een daarmee een geboortegewicht ca. 2,5 kg lager dan HF. Het aantal moeilijke geboorten van Blaarkop ligt met slechts 4,7% ruim 4% lager dan bij HF/FH/MRIJ.
Montbeliarde had zelfs 16,8% moeilijke geboorten.
(om onduidelijke redenen werden in deze tabel van alle rassen exact dezelfde cijfers als in het voorgaande verslagjaar gepubliceerd)

Betreffende de melkkoeien in de MPR:
Van de 663 blaarkop (tenminste 87%G) melklijsten in de Jaarstatistiek 2012 waren 235 stuks zwartblaar en 428 stuks roodblaar. De productie is lichtelijk gedaald., evenals bij meerdere andere rasgroepen.

Het Blaarkopfokprogramma van KI Kampen krijgt gestalte met deze prima rasvertegenwoordigers:

Pinkenstier

Italië's Meindert aAa 453

- zeer geschikt voor pinken
- sterke koeien met goede uiers
- mooie blaarkopaftekening
- moeder 100.000 kg melk
- uit de Italië-stal van Huizinga, Winsum
- uit dezelfde moeder als Italië's Hidde
- spermaprijs € 12,-

Pinkenstier

Rivierduin Ebel's Han aAa 156

- zeer geschikt voor pinken
- mooie start van de eerste melkvaarzen
- oude genen uit fokstal Fritema
- met de aankoop van Han steunt u St. Agriterra
- spermaprijs € 12,-

Melktypische dochters

Fred van Suddendorf aAa 615

- geeft mooie kalveren
- overwegend melkrijke melkvaarzen
- fraaitypische stier met prima beenwerk
- uit dezelfde vader als Willem 5
- spermaprijs € 12,-

deze stieren zijn ook prima voor gebruikskruising

KI Kampen • de Bese, 7722 PD Dalfsen • Tel. (0529) 43 19 67 • Fax (0529) 43 49 79
Internet www.ki-kampen.nl • E-mail ki.kampen@wxs.nl

K.I. KAMPEN

Stiereninformatie

De meest recente indexdraai was op 14 augustus 2013.
Op basis daarvan is deze stiereninformatie uitgewerkt.

Geen grote verschillen
Over de gehele linie was de hoeveelheid liters iets gunstiger en de gehalten een fractie lager dan de vorige keer in april. Al met al een bestendiging van de cijfers, hoewel er individueel wel wat schommelingen / veranderingen waren. Er is dringend behoefte aan meer deelname aan bedrijfsinspectie - exterieurkeuring - om meer informatie over exterieurvererving te krijgen.
Bij meerdere stieren duurt het wel erg lang voordat enigszins betrouwbare cijfers hierover bekend zijn. Hopelijk zal dit enkele veehouders motiveren om hun steentje bij te gaan dragen door deelnemer bedrijfsinspectie te worden. Want, de meeste veehouders zullen toch echt willen weten wat een stier uiteindelijk vererft, nietwaar?

Goed en slecht
Om een 'oordeel' te kunnen vellen over een stier, is het belangrijk dat er van meerdere dochters voldoende informatie aanwezig is. Want, elke goede stier heeft enkele slechte dochters en elke slechte stier heeft wel een aantal goede dochters.
Soms is men geneigd om aan de hand van een paar dochters al een oordeel te vellen; dat is echt te snel. Immers, 'Sunny Boy' leverde ook niet op ieder bedrijf even goede dochters.

Fred en Ruben gaan redelijk samen op
De neiging is groot om stieren die tegelijk met een index komen steeds met elkaar te vergelijken. Zo zijn Fred van Suddendorf en Ruben een paar waarbij opvalt dat er wel overeenkomsten zijn. Met nu 46 dochters (+10) in de index steeg de betrouwbaarheid van de NVI van **Fred van Suddendorf** naar 62%, mede vanwege het feit dat de eerste dochters nu al wat langer in productie zijn. De betrouwbaarheid van de INET staat op nu 81%. Het aantal op exterieur gekeurde dochters steeg naar 12 dochters op vijf bedrijven. Dat aantal is nog gering en daarmee is er ook nog niet zo veel zicht op een aantal gebruikseigenschappen. Qua liters en gehalten ontlopen Ruben en Fred elkaar maar heel weinig tot dusverre. Beiden scoren verhoudingsgewijs goed in de liters melk maar wat gewoontjes in de gehalten. **Ruben** heeft nu 36 dochters (+8 stuks) in de index , waarvan al vijf in de derde lactatie zijn. Ruben lijkt beter te scoren op persistentie en laatrijpheid. Van Ruben tellen 15 dochters mee in de exterieurberekening en hij scoort aardig, ook qua uiers. De melksnelheid van de dochters wordt nog als matig beoordeeld. Dat geldt ook voor deze beide stieren wat betreft uiergezondheid, maar zij moeten qua betrouwbaarheid 'afrekenen met hun afstammingsindex'. Rubens vader Woltman liet op dit punt net even meer steken vallen dan zijn zoon lijkt te gaan doen. In december zal er weer meer duidelijkheid over deze stieren zijn.

Leo 4 nog geen officiële publicatie
Evenals in april stond de zwartblaar Leo 4 nog niet in het officiële overzicht maar is er al wel een 'eigen' index; de betrouwbaarheid is met 39% nog te laag voor officiële publicatie. Hij zit met deze cijfers nog exact op het niveau van zijn verwachtingswaarde. Het aantal dochters steeg met 9 stuks naar 22 in de berekening. Deze stier van KI De Toekomst werd eerst als pinkenstier op het eigen bedrijf van zijn fokker Zuidveld gebruikt. De oudste dochters daar zijn inmiddels derdekalfskoe en gaan goed door naarmate ze ouder worden. Het lijkt dat hij mooi gaat scoren voor gebruikseigenschappen zoals uiergezondheid. In het geheel lijkt hij het even beter te gaan doen dan zijn vader Mix, die wel een hoge levensduur scoorde en ook de moeder van Leo 4 werd oud een gaf ruim 93.000 kg melk. Exterieurfokwaarden heeft Leo 4 nog niet. De eerste dieren lijken vlot goed ontwikkeld, vrij sterk geuierd met een goede ophangband, de uiers zijn soms iets kort en de spenen wel eens wat lang.

Rivierduin Remko verbetert zich verder
Grootste stijger was deze keer Rivierduin Remko met 34 punten NVI erbij. Qua productie kwam hij duidelijk positiever uit met de liters melk, maar nog behoorlijk onder blaarkopniveau. Hij kreeg er maar liefst 42 dochters bij en staat inmiddels op 379 stuks. Daarmee is hij in aantal bijvoorbeeld Italië's Fokko voorbij. Heel wat van zijn dochters hebben een HF-moeder, wat de verrekening van heterosiseffect in de berekening van de index is, is niet eenvoudig na te rekenen. In de raszuivere fokkerij is hij nog niet zoveel gebruikt. Qua INET, NVI en levensduur doet hij het beter dan Italië's Peter die met in totaal 665 dochters wel veel gebruikt is. Hoewel zijn dochters iets fijner van bouw zijn doet Remko het op meerdere fronten qua gebruikseigenschappen beter dan Italië's Peter. Remko scoort mooi voor met name uiergezondheid, uiers, benen, melksnelheid en laatrijpheid. Ook qua karakter scoort hij goed, dit op basis van wat veehouders die deelnemen aan bedrijfsinspectie aan de inspecteurs melden. Het meest opvallend was deze keer de sprong voorwaarts met levensduur. Mogelijk gaat hij daarin - gezien de mooie score voor laatrijpheid - nog iets stijgen.

Appie levert levensduur in, maar blijft excelleren in eiwit
Appie van Luxemburg zag zijn dochteraantal met maar liefst 59 toenemen tot 304. Zijn eiwitvererving blijft onverminderd sterk, en hij steeg iets in INET maar de levensduurscore ging nogal omlaag. Mogelijk liggen de wat slordige uiers (94) en het soms wat pittige karakter (97) daaraan ten grondslag. De dieren zijn sterk en laatrijp, en kunnen wat dat betreft wel oud worden.

Greetje 58 (87%G) een zeer productieve dochter van Fred van Suddendorf op het bedrijf van de familie Pak-van Donselaar te Barneveld.

Italië's Hidde blijft dè supermelkstier
Misschien enigszins tegen de verwachting in verbetert Italië's Hidde zich weer qua levensduur. Zijn dochters zijn vooral als vaars extreem melkrijk en dat maakt ze wat kwetsbaarder. Zijn zwakste punt is dan ook de uiergezondheid (91). De uiervorm is over het algemeen redelijk goed maar met een hoge melkgift is de ophanging niet altijd sterk genoeg. Ook missen ze soms wat kracht en hardheid in de benen. Jammer is de slechte eiwitvererving (-0,26%), het vetgehalte blijft redelijk op peil. Vanwege de extreme melkrijkheid blijft ook de bespiering van de dochters ver onder het blaarkopniveau. Wel een stier om de beste dochters nog eens van te benutten als stiermoeder.

Wist u dat:
*De stiereninformatie op de website www.blaarkopnet.nl steeds wordt geactualiseerd en zo mogelijk wordt aangevuld met nieuwe **foto's van dochters**?*

Hemmeer Job stijgt naar recordhoogte
Hemmeer Job gaat steeds meer verbazen door de extreme scores voor levensduur. Was twee jaar geleden in augustus 2011 '449' al een heel mooi getal, nu staat hij maar liefst 400 punten (= dagen) hoger op **'847'**! Dat is werkelijk ongekend hoog; er zijn over alle rassen maar enkele stieren die dat niveau behalen. Met een tussenpoze tussen de indexdraaien april – augustus 2014 van 4 maanden (120 dagen) steeg hij maar liefst met 51 dagen. **Willem 5** is zijn heel goede volger en ook gestage stijger met nu de prachtige score van '**611**'. In feite doen we Willem 5 enigszins te kort door hem steeds in de schaduw van Hemmeer Job te stellen, maar tezamen vormen zij een select paar blaarkopstieren met veel klasse.
*Zie meer over Hemmeer Job in de '**Stierspecial**' op pag. 11*

Geen opvallende wijzigingen
Van diverse stieren valt deze keer geen opvallend nieuws te melden. Meerdere stieren die al een voldoende betrouwbare index hebben zijn nog wel beschikbaar, maar dikwijls is het aan te bevelen om nieuwe stieren te gebruiken omdat er een goede kans is dat die beter zullen vererven. Sommige oudere stieren verdienen een bredere inzet; zoals Herman van KI Samen.

Blaarkopstieren scoren gemiddeld 'gemiddeld'('100') voor karakter.

Dochtertevredenheid en karakter als aandachtspunt
We krijgen jammer genoeg nog maar weinig reacties via het 'Dochtertevredenheidsformulier'. Van een veehouder die voor het eerst blaarkopkruislingvaarzen melkt vernamen wij dat hij prima tevreden is over de productie en dat ze het goed doen met weinig krachtvoer en dat ze op zich prima te hanteren zijn, maar dat hij moeite heeft het gedrag in de melkstal.
De vraag die we dus stellen is
'hoe is de gemiddelde score voor karakter?'
Bij de bedrijfsinspectie neemt de inspecteur die vraag per koe door met de veehouder, en de veehouder wordt dan geacht een objectieve mening te geven over het karakter.
En wat blijkt: blaarkopstieren scoren gemiddeld precies: '**100**'
Vragen wij veehouders met gemengde veestapels qua ras, dan is de reactie vrijwel altijd dat ze niet direct verschil ervaren. Soms kan een Blaarkop wel even pittiger zijn, met name in het begin als melkvaars. Een aandachtspunt voor verbetering!
Let wel: 'Sunny Boy' scoorde slechts '95'.
De stier Marnix 7 scoort slechter voor karakter: '94'

Particuliere initiatieven
Twee jaar geleden nam de Blaarkopstichting het initiatief tot de inzet van de roodblaar stier Sjoerd. Bij KI De Toekomst werd sperma ingevroren en daarmee is Sjoerd voor iedere geïnteresseerde beschikbaar, ook bij CRV en BRS. Recentelijk zijn er nieuwe initiatieven. Ben en Armgard Barkema lieten bij KI Kampen sperma invriezen van de roodblaar **Rivierduin Rex 1** (100%G) uit dezelfde koefamilie als Ebel's Han. Dick Huisman en Piet Westerhuis vonden de - minder correct getekende - zwartblaar kruislingstier **Delthe Ezra 2** ***(slechts 25%G)*** interessant genoeg om sperma van te laten invriezen en de roodblaar **Jochem 2** (87%G) van Johnny Zuidveld staat nu, in samenwerking met Zwanet Faber, bij KI De Toekomst om in te kunnen zetten. Het doel hiervan is om ervoor te zorgen dat het aanbod aan stieren voldoende wordt aangevuld met een ruime bloedspreiding.
Voor elk wat wils…zowel raszuiver als voor kruislingteelt.
Op korte termijn is er vooral nog dringend behoefte aan een raszuivere zwartblaar stier bij KI.

De twaalfjarige Rexa 5 (V: It.Sam), is een melktypische best bewaarde koe. Moeder van Rivierduin Ebel's Han en grootmoeder van Rivierduin Rex 1. Levensproductie ruim 64.000 kg melk (met weinig krachtvoer).

Voor kruislingliefhebbers:

DeltheTimoteus hoogstscorende kruislingstier
Delthe Timoteus is als stier met 37%G-62%HF bij KI Samen vrij veel gebruikt en vooral op HF. Hij heeft nu 158 dochters in de vererving. Hij scoort goede exterieur- en gebruikeigenschappen bij een heel mooie melkproductie met verlaging van het eiwitgehalte. Uiergezondheid is mooi (101). De melksnelheid (93) en karakter (96) zijn matig. Omdat Timoteus voor zover bekend niet de bontfactor vererft, is hij de meest interessante kruislingstier voor liefhebbers van 'blaarkop'kruislingen.

Halfbloed Bayershoeve Barry: prima in melk, vet en eiwit
Bayershoeve Barry (50%HF en **bontfactor**) blijft het prima doen qua productie voor zowel melk als vet en eiwit. Zijn exterieurvererving ziet er ook goed uit met als zwak punt de benen (93); slordig/koehakkig qua stand en gebruik. Barry scoort veel 'openheid' in de bouw, iets meer in de HF-richting dan 'blaarkoptype'. Hij is interessant voor karakter (105). De nakomelingen zijn wel goede groeiers.

Bio Nieuw Bromo Jeroen; nog weinig dochters
Nieuw Bromo Jeroen (50%G-50%HF) is na natuurlijke dekking ingezet voor KI en de eerste - beperkt betrouwbare - cijfers zijn van de natuurlijke dekking. De zeer melktypische dochters zijn melkrijk maar matig in de gehalten. Hij heeft de bontfactor.

AANPASSING op WEBSITE: kruisling en bontfactor apart
Degenen die regelmatig kijken bij Stiereninformatie op de website www.blaarkopnet.nl zullen merken dat er een aanpassing in de categoriën is doorgevoerd. Om een duidelijker overzicht te hebben is er een aparte categorie 'Kruisling- en bontfactor'-stieren gemaakt . Deze staan onderaan vermeld; immers, ze behoren niet tot de zuivere rasgroep.

GESCHIKT VOOR PINKEN
Blaarkopstieren worden vooral ook veel op HF-pinken gebruikt vanwege het lagere geboortegewicht van de kalveren. Vooral **Rivierduin Ebels Han**, **Italië's Meindert** en ook **Meyenhorst Pascal** zijn zeer geschikt voor gebruik op pinken.
KI Samen prijst ook **Herman** aan als pinkenstier.
Een groot voordeel van gemakkelijk afkalven is dat de vaarzen veel beter opstarten; dat scheelt in productie en weer drachtig kunnen worden. Dus veel gebruiksplezier.
Sjoerd geeft daarentegen wat zwaardere kalveren en die ontraden wij daarom voor gebruik op (blaarkop)pinken.

Stiereninformatie

Wist u dat:

Het soms de moeite waard kan zijn om de inseminator te vragen of hij nog 'oud' sperma onderin het vat heeft? En dat u daarmee kans hebt een interessante stier te kunnen gebruiken?

Wist u dat:

Het percentage moeilijke geboorten bij Blaarkop ***onder 5%*** *ligt, en dat dat vrijwel overeenkomt met het geboorteverloop van Jersey's?*

Gemakkelijk afkalven; ook heel prettig voor kinderboerderijen. Op deze foto likt Marieke haar pasgeboren Bertus 13-dochter Nathelie. Eigenaar: Kinderboerderij Binnenmaas te Mijnsherenland.

Wist u dat:

u koeien waarvan u denkt dat ze interessant zijn als stiermoeder, kunt doorgeven aan de Landelijke Commissie of aan de Blaarkopstichting?

Wist u dat:

Er meerdere stieren zijn met ***Kappa Caseïne AB****? Sjoerd, Bertus 13, Meijenhorst Pascal, Henmeer Julius, Appie van Luxemburg, Italië's Jaap, Maten's Marco en B.Barry En dat deze voor de kaasmakers extra interessant zijn?*

TIP:

Check *als de inseminator geweest is altijd of de kaart volledig is ingevuld, en bewaar of tenminste controleer het rietje met datgene wat genoteerd is!* ***Is de juiste stier gebruikt?!***

Joke 80 (87%G) (V: Ralmeta's Ruby) de moeder van ***Jochem 2****. Een zeer productieve koe met prima gehalten. Vader van Jochem 2 is Gidion 2; een super-eiwit-stier. Bedrijf fam. Zuidveld, Garrelsweer.*

Onderstaand een beknopt overzicht van de meeste actuele stieren *(onder voorbehoud).* In het geval dat er **'bf'** achter de bloedvoering staat, vererft de stier in ca. 50% van de gevallen de bontfactor.

Zwanet Faber *augustus 2013*

(voor meer informatie over de stieren zie www.blaarkopnet.nl)

KI	Stiernaam	Vader	M-vader	bloedv.%G	aAa-code	Kap.Cas	opmerking m.b.t. vererving
de stieren in dit overzicht zijn merendeels nog beschikbaar via KI of in voorraad bij veehouders							* **vw** betekent 'verwachtingswaarde'
BRS	**Appie v Luxemburg**	Maten's Marco	Italie's Harrie	87GR-12HF	156	AB	melk:+- / eiwit:+++ / uiers:- / benen:++ / laatrijp
Kampen/CRV/BRS	**Fred v Suddendorf**	Marnix 5	Dirk	100GR	615		melk:+ / vet:- / eiwit:- / uiergez.:- / melktypisch
CRV	**Hemmeer Maarten**	Hemmeer Koen	Italië's Johannes	100GZ rf	531		melk:+- / vet:- / eiwit:- / goede groeiers
Samen	**Henmeer Julius**	Frjitema Jitze	Italie Heino	100GZ rf		AB	melk: - / vet:+ / eiwit:+- / benen:++ / bespiering:++
Samen	**Herman Rf**	Hemko	Italië's Frits	100GZ rf	531		melk: +- / vet:- / eiwit:+- / uiergez.:+ / blaarkoptype:+
CRV	**Italie's Hidde**	Italië's Herben	Italië's Frits	100GR	351		melk:+++ /vet:+- / eiwit:-- / bespiering:- / kracht:-
BRS	**Italie's Jaap**	Italië's Johannes	Italië's Frits	100GZ rf		AB	melk:+ / vet:-- / eiwit:-- / uiergez.:-
Toekomst/BRS	**Leo 4**	Mix	Italië's Italiena	100GZ rf	435		melk:+- / vet:+- / eiwit:+- uiergez.:+ / kracht:+
Kampen	**Marnix 7**	Garant	Italië's Frits	87GR-12HF **bf**	345		melk:++ / vet:-- / eiwit:-- / ontw:+ / uiers:- / karakter:-- / vroegrijp
CRV	**Marnix 8**	Italië's Frits	Kennedy	87GR-12HF **bf**			melk:- / vet:+- / eiwit:+- / kracht:+ / bespiering:++
Samen	**Maten's Marinus**	Italië's Johannes	Italië's Paul	94GR-6HF **bf**	423	AB	melk:- / vert:++ / eiwit:+-
Kampen	**Rivierduin Remko**	Zeillust Henk 3	Mix	100GZ	612		melk:-- / vet:++ / eiwit:+ / ontw:- / uiers:+ / benen:+ / laatrijp
CRV	**Ruben**	Woltman	Italië's Flip	100GR			melk:+ / vet:- / eiwit:+- / uiers:+
BRS	**Sunny 1**	Harry	Tarzan 241	100GR			melk:- / vet:+ / eiwit:+ / karakter:+ / ontw:-
Samen	**Bertus 12**	Willem 5	Ralmeta's Ruby	100GR	423		**vw:** melk:+ / vet:+- / eiwit:+- / gebruikseigensch:+
CRV	**Bertus 13**	Italië's Jaap	Marnix 5	100GR		AB	**vw:** melk:++ / vet:+- / eiwit:+- / gebruikseigensch:+
Kampen	**Italië's Meindert**	Italië's Floris	Italië's Frits	100GZ rf	453		**vw:** melk:- / vet:+- / eiwit:+- / sterke koeien
Samen	**Jonno**	Hemmeer Job	Mina's Frits	94GZ-6HF **bf**	243		**vw:** melk:+- / vet:+ / eiwit:+ / gebruikseigensch:+
BRS/CRV	**Meyenhorst Pascal**	Henmeer Julius	Henmmeer Frans	100GZ rf	312	AB	**vw:** melk:+- / vet:+ / eiwit:+ / gebruikseigensch:+
Kampen/CRV	**Rivierduin Ebels Han**	Ebel v Fritema	Italië's Sam	100GR	156		**vw:** melk:+- / vet:+ / eiwit:+ / gebruikseigensch:+
CRV	**Rivierduin Rex 1**	Italië's Paul	Mix	100GR			**vw:** melk:+ / vet:+- / eiwit:+- / gebruikseigensch:+
BRS/CRV/Toekomst	**Sjoerd**	Appie v Luxembur	Italië's Flip	100GR	423	AB	**vw:** melk:+- / vet:+ / eiwit:++ / kracht:+ / uiers:+
BRS/Toekomst	**Jochem 2**	Gidion 2	Ralmeta's Ruby	87GR-12HF	531		**vw:** melk:+- / vet:+ / eiwit:++ / gebruikseigensch:+
Kruisling stieren:	*(voor vermelding in dit overzicht is minimaal 25%G vereist en dan zonder bontfactor)*						
CRV	**Bayershoeve Barry**	Mina's Frits	Addison (HF)	50GZ-50HF **bf**	234	AB	melk:+++ / vet:+++ / eiwit:++ / uiers:+ / karakter:+ / benen:-
Samen	**Delthe Timoteus**	Delthe Orgineel R	Delthe Jonathan	37GR-62HF	615		melk:++ / vet:+- / eiwit:- / karakter:- / kracht:+ / uiers:+
BioKI/Toekomst	**Bio Nw Bromo Jeroen**	Italië's Paul	Kelstein Corby(HF)	50GZ-50HF **bf**	462		melk:+++ / vet:- / eiwit:-- / uiers:+ / blaarkoptype:-
Samen	**Tarzan**	Tarzan 34	Triple Threat (HF)	37GR-62HF **bf**	564	AB	melk:+ / vet:+- / eiwit:-- / blaarkoptype:+-
Huisman/Toekomst	**Delthe Ezra 2**	Delthe Timoteus	Delthe Jairus	**25GZ-75HF**	435		**vw:** melk:++ / vet:+- / eiwit:- / blaarkoptype:-

Stierspecial HEMMEER JOB

Als er één blaarkopstier is die een 'special' verdient dan is het Hemmeer Job, aangezien hij een ongekend hoge levensduur-score heeft. Hoe zag de loopbaan van Hemmeer Job eruit, en welke zijn enkele opvallende dochters?

Bloedverversing maakte hem aantrekkelijk
De zoektocht van de leden van de Landelijke Commissie leverde in 2003 twee interessante jonge stieren op die door CRV werden ingezet en beschikbaar kwamen in augustus 2003: de zwartblaar Hemmeer Job en de roodblaar Willem 5.
Op dat moment waren Italië's Peter en Italië's Frits al heel veel gebruikt en ook nazaten daarvan zoals Italië's Flip en Italië's Paul. Daarom was een belangrijke opdracht bij de zoektocht 'wat ander bloed. Maar wel raszuiver blaarkop'.

De afstamming
Hemmeer Job werd geboren op 22 september 2001 (het jaar van de MKZ-crisis) als zoon van Hemmeer Hans die weer een zoon van Hemko was. De vader van Hemko was Italië's Gerko en dat was weer een zoon van Mix. De moeder van Hemmeer Job was Tetske 50, een dochter van de natuurlijk dekkende stier Gardenier. Gardenier kwam uit de stal van Van Ingen en was een zoon van Hugo. Hugo was een vrij goed verervende zoon van Gonnie's Ebel welke weer een zoon van Ebel van Fritema was. Zo is er weer aansluiting te vinden met andere hedendaagse stierafstammingen. Geen 'Peter'- en 'Frits'-bloed dus. De huidige 'verwantschapsgraad van Hemmeer Job met de blaarkoppopulatie is 7%; een zeer gunstig getal.
Tetske 50 was een prima melkkoe. Ze werd 13 jaar oud en was tot het laatst een degelijke koe. Eén van haar productiefste dochters is Tetske 89 (V: Hemmeer Lammert) die als kalfvaars verkocht werd aan Praktijkcentrum Zegveld en daar tot onder meer de volgende lactatie kwam: 4.10 357dgn 10896 kg melk 3.89%vet en 3.33%eiwit.

De opbouw van de indexen
Job kreeg zijn eerste index zes jaar geleden in augustus 2007. Hij maakte met 39 direct een mooi debuut met vooral mooie gehalten en een 'duurzaamheidsscore '101' (later werd dat 'levensduur' en veranderden de bases).
De eerste keer dat hij een 'levensduur'-score kreeg was in januari 2009 en stond hij op +261 (dgn). Dat steeg gestaag tot de indexdraai in augustus 2010 toen hij opeens weer veel lager scoorde. De laatste twee jaren hebben zijn ouder wordende dochters voor een fikse stijging in doorgaande lijn gezorgd.

Productieve Hemmeer Jobdochters
Uit de van CRV ontvangen database konden wij enkele Job-dochters met interessante producties destilleren. Wellicht zijn er nog meer, maar die hebben wij helaas niet in beeld. Onderstaand een beperkt overzicht van productieve dochters. **Willy 133** heeft inmiddels ruim **50.000 kg melk** geproduceerd.

Sonja 44 (75%G), een oudere zeer productieve dochter op het bedrijf Van Petra Schaars-Ankersmit te Doesburg.

Niet groot, beste benen en gemiddelde uiers
De dochters van Job vallen in eerste instantie niet op. Ze worden niet heel groot, hebben gewone maar wel vrij sterke uiers en opvallend beste benen. Dat geeft hen kracht en hardheid.

Op het bedrijf van de fokker
Eén van de meest in het oog springende dochters is de knappe zwartblaar Marleen 57 op het bedrijf van Theo Warmerdam, de fokker van Job. Ze staat inmiddels op ca. 54.000 kg melk. Ze komt uit dezelfde koefamilie als Henmeer Julius en Hemmeer Maarten, en een Maten's Marcodochter van haar maakt ook prima melklijsten. Van Marleen 57 en ook van haar dochter heeft Warmerdam momenteel Leo 4-zonen in gebruik. Warmerdam gebruikte op het eigen bedrijf ook twee zonen van Hemmeer Job: Hemmeer Niek en Hemmeer Paul.
Van beide zijn er enkele koeien met heel mooie producties.

Beter naarmate de leeftijd stijgt; veel progressie

Lactatie	Dcht	Bedr	% Betr	Kg melk	% vet	% eiwit
1	275	151	97	-527	0,22	0,21
2	244	135	97	-5	0,05	0,05
3	204	114	97	179	0,02	0,04
Overall	290	157	98	-172	0,10	0,11

Bovenstaand onderdeel van de index geeft duidelijk aan dat de dochters steeds beter produceren naarmate ze ouder worden, en dan zijn hierbij de latere lactaties niet meegenomen.

Waarin een kleine stier groot kan zijn!

Hemmeer Job bewijst het; een kleine stier kan grootse dingen doen.

Zwanet Faber

Interessante Hemmer Job-dochters: LW tenminste 110 > op leeftijdvolgorde

naam	ras	geb.dat	lft	dgn	kgm	%vet	%eiw	lw	bedrijf
Willy 33	100%G	2-5-2004	5.00	326	8010	4.41	3.68	117	Mts. v.Oosterom, Bodegraven
Marleen 57	100%G	10-6-2004	6.03	332	10137	4.14	3.64	121	Th.Warmerdam, Warmond
Carolientje 2	50%G	6-5-2005	5.01	316	8816	3.76	3.32	111	L.Pool, Bennekom
Sientje 13	50%G	1-6-2005	5.00	314	7497	4.51	3.60	114	D.Boer, Kamerik
Gemma	50%G	11-8-2005	6.01	298	7366	4.95	3.74	115	L.Boot, Kerkwerve
Dora 101	62%G	10-8-2005	5.07	355	10199	5.11	3.52	115	Mts.vd.Geest-vd.Salm, Overschild
Betsie	50%G	18-9-2005	6.02	300	7537	4.81	3.53	114	L.Boot, Kerkwerve
Maartje	87%G	28-9-2005	5.10	338	9412	4.15	3.62	141	Artemis, Warder
Sonja 44	75%G	24-11-2006	5.03	391	12316	4.02	3.39	115	P.Schaars-Ankersmit, Doesburg
Tinie 36	75%G	14-12-2006	4.03	429	10662	4.81	3.66	125	E. Huppelschoten, Ten Post
Marcella 13	50%G	27-7-2007	3.04	314	8137	4.64	3.66	110	Mts.vd.Geest-vd.Salm, Overschild
Meintje 35	87%G	5-3-2008	3.05	386	9713	4.48	3.65	116	P.Schaars-Ankersmit, Doesburg
Dora 6984	100%G	6-11-2008	3.01	363	8057	4.29	3.41	118	E. Huppelschoten, Ten Post

BERTUS 13

OUTCROSS-STIER UIT DUURZAME KOEFAMILIE

- MOEDER MET **ZEER HOOG EIWIT**
- KOMT UIT **DUURZAME KOEFAMILIE**
- IS EEN **OUTCROSS-STIER**

Wilt u gebruikmaken van Bertus 13?
Dat kan direct! Bel naar de CRV-klantenservice, tel. 088 00 24 440, of neem contact op met uw vertegenwoordiger. U kunt natuurlijk ook bestellen via www.crv4all.nl.

BETTER COWS | BETTER LIFE

CRV4ALL.NL

Koeien met een hoge levensproductie

Met gebruikmaking van de juist op tijd van CRV ontvangen database konden we - met enig speur- en rekenwerk – meerdere koeien opsporen met tenminste 70.000 kg melk. We noemen deze respectabele koeien graag.

Niet ver meer van 100-ton

Op het bedrijf van Ben en Armgard Barkema te Lelystad lopen enkele oude blaarkopkruislingen van het eerste uur dat blaarkopbloed aan de veestapel werd toegevoegd, inmiddels met hoge levensproducties. Met spanning wordt uitgekeken naar de eerste 'blaarkop'100-tonner want de ruim 12-jarige roodblaar **Rivierduin Jansje 376** (50%G) zal, zoals het nu lijkt, die eer te beurt vallen. Ze is een dochter van **Mix** en springt met haar vitaliteit het meest in het oog. Haar teller staat op 95.000 kg melk met ca. 3.90%vet en 3.30%eiwit. Inmiddels is ze driespeen geworden. Als vaars scoorde ze 73 punten voor haar uier en anderhalf jaar later werd dat 77 punten, en ondertussen is haar uier heel goed bewaard bij jaarproducties van soms 10.000 kg melk. Qua lactatiewaarde is de achtenhalfjarige zwartblaar **Rivierduin Jansje 394** (50%G) haar de baas. Deze dochter van **Italië's Paul** maakt steeds wat langere lactaties maar geeft dan wel ca. 35 kg melk per dag over de hele lactatie. Ze scoort binnen de grotendeels HF-veestapel lactatiewaarden van ruim 120. Haar levensproductie is 72.000 kg melk met ca. 3.95%vet en 3.40%eiwit. Een gezwel in haar oog zal de reden van afvoer worden, verder kan ze het constitutioneel nog wel goed redden.

Rivierduin Jansje 376, bezig met de laatste loodjes naar 100-tonner

De zwartblaar **Griendenhof Evie 112** (37%G)(V: **Landheer**) van de familie Te Winkel te Zeewolde gaat ook nog rustig door en staat nu op ruim 93.000 kg melk.

Menka 19 de oudste

De vijftienjarige roodblaar **Menka 19** (100%G) is de oudste in dit rijtje en is net begonnen aan een nieuwe lactatieperiode, de **15e !** Ze zal daarmee pogen om haar levenstotaal van nu ruim 86.000 kg melk nog verder op te schroeven. Ze heeft prima gehalten in de melk: ca. 4.60%vet en 3.60%eiwit. Ook Menka 19 is een dochter van **Italië's Paul**. Op het bedrijf van de familie Zuidveld is ze niet de enige koe die op een hoge levensproductie staat. Ook de bijna dertienjarige **Woltman**-dochter **Betje 208** (87%G) staat inmiddels op 78.343 kg melk met ca. 4.30%vet en 3.50%eiwit.

De veertienjarige zwartblaar **Ralmeta 212** (62%G) is een dochter van **Santos** (75%G). Op het bedrijf van de familie Onderwater te Zoeterwoude is het merendeel van de koeien HF en deze oude Ralmeta is niet direct een topper qua productie maar weet het inmiddels met haar hoge leeftijd toch tot bijna 71.000 kg melk te brengen. Daarbij zit ze rond ca. 4.00%vet en 3.20% eiwit.

Bij de veertienjarige roodblaar **Wishful Wil 17** (75%G) (**Italië's Paul** x Felix HF) van D. Wismeijer te Nieuwersluis gaat het op deze leeftijd wat langzamer maar haar totaal staat toch mooi op ruim 75.000 kg melk met ca. 3.90%vet en 3.30%eiwit.

De veertienjarige roodblaar **Ina 97** (100%G) van de familie Van der Krogt te Nieuwolda is ook een dochter van **Italië's Paul**, maar dan vooral eentje met heel hoge gehalten. Inmiddels staat ze zeer verdienstelijk op bijna 73.000 kg melk met 5.30%vet en 3.95%eiwit!

De eveneens veertienjarige zwartblaar **Freule 81** (62%G) (V: **Mina's Frits**) op het bedrijf van Kees en Maria van Gaalen te Noordeloos komt net aan de 70.000 kg melk met ca. 5.00%vet en 3.80%eiwit.

De twaalfjarige roodblaar **Biene 39** (100%G) van de familie Tempel te Middelstum is als dochter van **Italië's Flip** uit een Italië's Samdochter een kleine koe maar wel in staat tot mooie constante producties. Met ruim 7000 kg melk per lactatie met ca. 4.15%vet en 3.60%eiwit scoort ze gemiddeld bijna 100 voor lactatiewaarde en staat haar levenstotaal op bijna 73.000 kg melk.

Debbie, in 2012 als elfjarige

De eveneens twaalfjarige zwartblaar **Debbie** (50%G) is een fraai product uit de paring van **Italië's Flip** met een HF-dochter van Etzaon Labelle op het bedrijf van Cor van Oosterom te De Veenhoop(Frl). Enkele jaren geleden stond ze als jongere koe met een foto in De Blaarkopper als 'Favoriete koe' van Van Oosterom. Nu reikt haar levensproductie tot bijna 75.000 kg melk met ca. 4.90%vet en 3.75%eiwit.

In de stal van de familie Kaatee te Heiloo is de oudste koe ook een **Italië's Paul**-dochter. De elfjarige zwartblaar **Blokker 48** (50%G) produceert met hoge lactatiewaarden en stoomt nog flink door met dagproducties van 40 kg melk. Haar levenstotaal staat op bijna 80.000 kg melk met ca. 3.75%vet en 3.20%eiwit.

Op het bedrijf van de familie Van der Geest te Overschild is het de elfjarige zwartblaar **Marijke 27** (50%G) die met bijna 74.000 kg melk in deze opsomming niet missstaat. Deze dochter van **Italië's Flip** is een prima melkproducente met matige gehalten. Haar productiefste jaren liggen achter haar.

Het zal de aandachtige lezer niet zijn ontgaan dat een opmerkelijke rol wordt gespeeld door Italië's Paul met vijf dochters en ook Italië's Flip doet het prima met drie dochters.

Zwanet Faber *augustus 2013*

‘Maan en de rode troef’

Over ‘bijzondere’ blaarkoppen in de Braakpolder. Een toevallige ontmoeting met biologisch melkveehoudster Oda Bögels bij het Noord-Hollandse Kornhorn leverde niet alleen een aantal leuke foto’s op, maar ook een aardig verhaaltje. Vanaf de weg over de dijk bij het werkelijk pittoreske dorpje vallen de blaarkoppen wel op. Ze zijn van Oda Bögels die ca. 25 koeien melkt. Alleen in de zomerperiode want ze heeft een zeer beperkt melkquotum. Geen krachtvoer en eenmaal per dag melken. De koei- en kalven vanaf ca. begin april tot begin juni, zodat ze op gras kunnen produceren en in de winter minder nodig hebben.
Eerst wordt KI toegepast en voor de laatsten nog een natuurlijk dekkende stier. Volgend jaar start de stamboekregistratie, want dat lijkt Oda toch wel een goed idee, vooral van KI-dochters.
Bij het kijken naar de koeien komt Oda met een aardig verhaal: ‘Vanaf 1980 zijn de Hollandse zwartbonten van bedrijf de Braak in de Braakpolder, gekruist met zwarte Blaarkop. De koe met de naam Maan 3 komt uit de koefamilie Manen; koeien met uitgesproken eigenschappen. De koeien hebben een rustig karakter, ze brengen voornamelijk koekalfjes, en ze worden oud. Maar bovenal melken ze taai; langzaam. Dat laatste maakt dat er geen vrouwelijke nazaten van de Manen meer aangehouden worden. Maan 3 kalfde 22 maart 2006. De verbazing was groot over de vaalbruine kleur van het kuiskalf dat geboren werd; was er iets niet goed? Maar het kalf glom en bewoog en even later schoot me te binnen: dit is een ‘rode’, het eerste rode kalf in de van oudsher zwartbonte veestapel.

Dè Vera in 2011 met haar tweeling vaarskalfjes

Het was een goede troef die moeder Maan speelde, het kalf mocht blijven. De volgende dag bleek de vaalbruine kleur opgedroogd tot mooi vlammend oranjerood. Dat maakte dat er maar één naam te binnen schoot: Vera, van onze kennis Vera van Vuuren. De rode familie Vera koppelt de nieuwe naam aan andere familietrekjes; relatief klein, dapper, temperamentvol, betrouwbaar, gevoelige huid, sterk. Vera 1 besloot na haar derde kalf elk jaar zonder probleem een **tweeling** te brengen. In 2013 heeft ze zo op de leeftijd van zeven jaar al negen kalfjes gehad. Waarvan die ene rode vrouwelijke tweeling, geboren 23 maart 2011, natuurlijk mocht blijven. Heel bijzonder omdat de vernoemde Vera van Vuuren zelf ook van een tweeling is…!’

Zusjes gek ‘op Rexa’

De zusjes Frederike (bijna 12) en Annemarie (13) Bennink uit Meppel logeren af en toe bij Ben en Armgard Barkema bij Lelystad. Met de inmiddels 12-jarige Rexa 5 kunnen ze het heel goed vinden, en deze koe is nog wel zo sterk dat ze zonder problemen om de beurt de zusjes toelaat om op haar rug te zitten. Dat is weer eens iets anders dan op een paard, en zeker zo spannend. Frederike en Annemarie poseren graag.

Annemarie (links) en Frederike (rechts) zijn ‘op Rexa 5’.

Excursie Blaarkopfokkers Groningen

De Groninger blaarkopfokkers gingen op de mooie zomeravond van 25 juni op excursie bij de **ANLS** om de blaarkoppen in de natuurweiden bij Woudbloem te aanschouwen. Een prachtige koppel met heel mooie jonge kalveren. De praktijk bij ANLS wees uit dat de blaarkopossen qua slachtgewicht en -kwaliteit niet onderdeden voor hun Hereford-ossen van dezelfde leeftijd.

De blaarkoppen zijn de hele winter buiten, maar moesten in april, evenals de Herefordrunderen, bijgevoerd worden met kuilvoer omdat de ‘winter’ dit jaar wel erg lang duurde. Er groeide geen gras en ook de mineralenvoorziening kwam door de aanhoudende kou in het gedrang. Desondanks werden er vanaf begin mei gezonde kalveren geboren.

‘It started with a kiss…’

De 21-jarige Denise Schooltink droomde van een mooi blaarkop kalf en kreeg waar ze op gehoopt had.
Hieronder haar enthousiast verhaal.
‘Ik studeer diergezondheidszorg voor landbouwhuisdieren in Leeuwarden. Thuis, in de Achterhoek hebben we een boerderij. We fokken jongvee op voor een vaste melkveehouder en hebben nog één melkkoe. Die melkkoe is nog een afstammeling van onze eigen melkkoeien. Voordat we zijn begonnen met jongveeopfok hadden we een melkveebedrijf. We zijn hier helaas mee gestopt omdat het niet meer uit kon om 16 koeien te melken. Ik ben als klein kind altijd al mee geweest naar achter de stal in. Het gek zijn met vee is er bij mij dus met de paplepel ingegoten. Naast mijn studie werk ik op een melkveebedrijf bij ons in de buurt, hier werk ik al 6 jaar. Ook thuis help ik mee. Toen wij de melkkoeien nog hadden hebben we zelf ook altijd een stel blaarkoppen gehad. Ik vond het toen al mooie dieren. Nu we opfokken voor een andere boer vond ik het wel leuk om weer een koe van ons zelf erbij te hebben. Ik wou niet een standaard Holsteiner en ging voor de Blaarkop. Toen ik mijn moeder vertelde over dat ik van plan was een blaarkopkalf te kopen was zij al om. Mijn moeder doet hier thuis namelijk het bedrijf en mijn vader werkt buitenshuis. Mijn moeder vindt blaarkoppen ook prachtige dieren, dus bij haar was het meteen al goed. Nu moest ik mijn vader nog overtuigen. Ook hij had er geen problemen mee. In februari ben ik begonnen met het zoeken naar een kalf. Na het afstruinen van Marktplaats en allerlei andere zoeksites had ik nog geen geschikte Blaarkop gevonden. Ik ben toen op de blaarkopnet.nl terecht gekomen. Daar is een kopje met advertenties. Ik heb daar een advertentie geplaatst en kwam zo in contact met Zwanet Faber. Op een gegeven moment kreeg ik reactie van Dick Huisman. Hij had nog een kalf te koop dat 23 december geboren was. Na wat heen en weer mailen en het krijgen van een foto was ik er uit. Dit wordt ‘m! Dick en ik hebben een afspraak gemaakt om het kalf 9 maart op te halen. Het was wel een eind rijden naar Groningen maar dat had ik er zeker voor over. Bij een bak koffie vertelde Dick mij een heleboel over blaarkoppen enzo.
Ik kreeg een mooi pakket papieren mee met informatie.

Het klikte meteen tussen Denise en ‘Sabine’

Op de schets stond dat het kalf Gerda 32 Feitsma heette. Onze eigen melkkoe heet ook Gerda dus ik wou het kalf een andere ’roepnaam’ geven. Ze heeft de naam Sabine gekregen, vernoemd na onze eigen oude blaarkop melkkoe. Na de koffie hebben we Sabine het halster omgedaan, nog wat foto’s gemaakt en toen in de trailer geladen, en op reis terug naar huis. Onderweg zijn we nog een keer gestopt om te kijken of alles goed ging. Ze had nergens last van, en wat was ik blij met de jongedame! Eenmaal thuis hebben we haar in het strohok gedaan en eerst even goed laten wennen. Ze werd al gauw te groot en schoof telkens hokken door. Sabine is een hartstikke rustig en mak dier. Ik heb haar in de winter een halster op gedaan, een jas over de rug gelegd en in een oude muts 2 gaten ingeknipt en haar die opgezet. Ze vindt niks erg en alles prima. Ze is inmiddels goed gewend aan het halster. Wanneer ik de stal in kom en zeg: ‘Sabine ga je mee naar buiten’ dan komt ze er al vrolijk aangesjokt. Ik kan haar zonder probleem het halster om doen en daar gaan we dan! Een eindje lopen of ik zet haar even in de wei. Toen het weer steeds warmer werd heb ik haar geschoren, ook dit vond ze niet erg. We hebben toen meteen een aantal foto’s van haar gemaakt. Het lijkt me hartstikke leuk om met haar naar wat evenementen te gaan. Ik ben sowieso wel van de koeienshows enzo, daar ga hier altijd graag heen. Omdat we thuis vrij streng zijn aan onze gezondheidsstatus vergt dit nog wel wat regelwerk af en toe. Maar dat geeft helemaal niks. Ik ben hartstikke blij met mijn Blaarkop Sabine!
Het is een mooi dier, lekker robuust en sterk gebouwd.

Denise met haar ondertussen flink gegroeide droomkalf

Denise gaat in september op stap met Sabine, samen naar de **‘Beleef het Landleven’-dagen in het Openlucht Museum te Arnhem 13, 14 en 15 september**. Daar zullen zij het blaarkopras vertegenwoordigen tussen meerdere zeldzame rassen.
Een bezoek waard. *Denise, veel plezier, succes en bedankt!*

Rooie Noortje is mooie Noortje

Dit is **Noortje**, de fraaie Maten’s Marcodochter die ingeschreven werd met AB 86. *(zie De Blaarkopper febr.2013 pag.14)*
Nanda Perdok uit Woldendorp (Gr) is goed tevreden over deze fraaie blaarkop in hun hoogproductieve HF-veestapel; ‘Dit jaar weer geen problemen en het hele jaar onder de 100 celgetal’.
Prod: 4.02jr 305 dgn 7538 kgm 4.22%vet 3.71%eiwit
Exterieur: 136 cm F86 R86 U87 B84 AV: 86

De wonderbaarlijke geboorte van Meta

Freek Luchies heeft onder de rook van Rotterdam de Frelu-stal waar hij met een stichting een aantal koeien houdt van oude Nederlandse rassen. Al wat meer op leeftijd zijnde heeft hij in de loop der jaren heel wat ervaring opgebouwd met mensen en dieren. Daar werd deze zomer een nieuwe ervaring aan toegevoegd. Hieronder zijn verhaal:
'De blaarkopvaars genaamd Gonnie had als plandatum 15 juli 2013 om te kalven Ze lopen allemaal in de wei, dus er wordt regelmatig bij de dieren gekeken. Op zaterdag 6 juli komt Gonnie direct op mij afgelopen, waarna ik haar aai en bekijk; niets bijzonders te zien dus terug naar de stal. De volgende dag hetzelfde verhaal. Normaal gesproken gaan de drachtige koeien vijf dagen van tevoren naar de kraamkamer. Gonnie zou door omstandigheden zeven dagen eerder in de afkalfbox geplaatst worden. Bij het ophalen van Gonnie ontstond er paniek bij de overige koeien, vooral bij de Lakenvelder deze is met de Blaarkop stalgenote onlosmakelijk aan elkaar verbonden, maar Gonnie dacht 'je bekijkt het maar'. Zonder strubbeling loopt ze mee. 's Middags wil zij gaan liggen, op welke zijde is niet bekend maar ze ging weer staan, ik naar huis. De volgende dag - zes dagen voor de afkalfdatum - staat ze onrustig heen en weer te schommelen, waarna ze weer gaat liggen op rechterzijde. Later gaat ze weer staan met de ogen schuw (wat angstig) om zich heen en naar mij kijkend; gaat weer staan te wiegelen met het achterstel en gaat na verloop van tijd weer liggen, weer op de rechterzijde. Ik dacht 'dit gaat niet goed, waarschijnlijk de navelstreng om het kalf waardoor zij niet op de andere zijde kan liggen, dit wordt strak en pijnlijk'. Hulp kan er niet geboden worden. Op woensdag 10 juli kom ik in de stal en Gonnie ligt op linkerzijde, wat een opluchting. Ze kijkt nu ook rustig; dus door het wiegelen heeft ze het vruchtwater laten klotsen waardoor het kalf (dat als een ruimtevaarder in de cabine zweeft) goed is gaan liggen. Donderdag is een gewone dag, niets bijzonders dus ik ga gewoon weer naar huis. 's Avonds komt er om 19.30 uur iemand kijken, zonder dat er iets was afgesproken. Na een halfuur gaat Gonnie liggen en verder niets, dus de persoon gaat weg. Om 21.15 uur kom ik in de stal en hoor 'plets', een bekend geluid voor mij, loop gelijk naar de achterzijde van de afkalfbox waar dus zojuist het 14^{e} kalf in de Frelu-stal is geboren.
Het is een vaarskalf en heeft de naam Meta gekregen, hetgeen 'Parel' betekent.'

Een foto uit de plaatselijke krant. Freek Luchies toont vol trots zijn Gonnie en haar kerngezonde kalf Meta. Freek kan er in geuren en kleuren over vertellen. Een bijzondere ervaring waarbij gevoel en vertrouwen tussen mens en dier een belangrijke rol speelt en een band schept.

Blaarkoppen bij Muiderslot

De familie Meester te Muiden heeft een melkveebedrijf waar ze ook heel wat activiteiten organiseren voor burgers. Met het Muiderslot op de achtergrond is het een prachtige locatie. En sinds kort weiden er niet alleen zwart- en roodbonte koeien maar ook enkele blaarkoppen. Dat maakt het geheel nog net even meer bijzonder, en ze passen prachtig bij het kasteel op de achtergrond. Veehouder Piet Meester is dik tevreden over zijn nieuwe 'bijzondere koeien'.

Een paar van de blaarkoppen met het Muiderslot op de achtergrond

Kalfjes knuffelen voor het goede doel

De twaalfjarige Kathelijne Boer zit op het Willem Lodewijk Gymnasium te Groningen en daar werd eind maart een actie gehouden voor Malawi. Dus moest er maar eens geknuffeld worden vond Kathelijne, en daar zijn de blaarkopkalfjes van hun boerderij in Enumatil heel geschikt voor.
Vader Arjen bracht en haalde de kalfjes en het mooie resultaat van ruim € 11.000- voor Malawi was mede aan deze jonge blaarkopjes en Kathelijne te danken, en ze mocht het ook nog uitleggen op OogTV van de stad Groningen.

(beelden OogTV)

Marnix' zoektocht naar blaarkopdikbillen

In het februari-nummer 2012 stond een stukje over de zoektocht van Marnix Knetemann uit Wijdewormer naar dikbillen met een blaarkopaftekening. Het was niet te verwachten dat hij raszuivere blaarkoppen met dikbillen zou vinden. 'Vroeger' waren er inderdaad wel blaarkopgetekende dikbillen, maar eigenlijk nooit echt 'stamboek' en zeer vermoedelijk ook niet raszuiver. Maar zijn zoektocht werd wel beloond, zij het met een paar dieren met vooral Verbeterd Roodbont-bloed. Tegenwoordig is dat een ras, maar de achtergrond van dat ras is in feite een mengeling van meerdere rassen. Hij vond een roodblaar stier met een goede blaarkopaftekening met 75%VRB en 25%onbekend; molijk 25%Blaarkop. Voor eigen gebruik vroor hij wat sperma van deze stier in, en hij hoopt er uiteindelijk enkele blaarkopgetekende nakomelingen van te fokken. Recenter kon hij ook een roodblaar dikbil pink met prima aftekening kopen. Zij is 87% VRB en misschien nog 12%Blaarkop.

Lonneke 2, roodblaar dikbilpink, met een 'beetje' blaarkopbloed

Romy 3 super vleeskoe van het zuivere ras

Het hoeft echt geen dikbil zijn om een prachtig vleestype uit te stralen, daarvan zal ieder overtuigd zijn die Romy 3 bij de familie Van der Hulst in Winkel ziet. Wat een indrukwekkend zware kolos; een schitterende raszuivere super blaarkopvleeskoe.

Romy 3 (V: Mina's Cor), breed en compact, veel massa, en ook geen slechte melkproductie. Prachtige stiermoeder voor de vleesrichting.

Foto's maken van blaarkoppen

Evelien Krol uit Marum is graag thuis op de boerderij bezig met de paarden en de koeien. Sinds kort gaat ze naar de middelbare agrarische opleiding, maar ze weet nu al heel goed waar ze het over heeft. Ze heeft speciale interesse in de fokkerij en weet van heel wat stieren de afstamming. Thuis hebben ze ook enkele blaarkoppen; 'haar' koe is de inmiddels twaalfjarige blaarkop Fokje 113. Evelien heeft ook veel plezier in fotograferen en kan heel goed met het fototoestel overweg. Ze ging met Zwanet Faber mee naar het bedrijf van Johnny Zuidveld om daar foto's van blaarkoppen te nemen; dat leverde veel leuke plaatjes op.

Evelien in actie tussen de vanzelfsprekend nieuwsgierige koeien, dat leverde bijna 100 foto's op. En welke moet je dan kiezen als mooiste? Het resultaat: één van de leuke plaatjes

Twitteren over blaarkoppen

Wist u dat er flink getwitterd wordt over blaarkoppen?
Zie: http://blaarkop.watishet.info/

Wist je dat

Leden van de stichting Het Groninger Landschap in een enquête aangaven dat ze graag zien dat Het Groninger Landschap vlees van blaarkoppen gaat verkopen?

en

Blaarkoppen in een rapport van Alterra worden aangemerkt als zeer geschikt om natuurhooi te verteren?

Deze keer iets minder buitenlands nieuws, maar wel interessante ontwikkelingen en een paar leuke foto's

Blaarkoppen in Portugal

Jan en Elisabeth Anema in Portugal gaven twee jaar geleden aan met blaarkoppen aan de slag te willen om te kruisen met hun HF-melkkoeien. Na inmiddels via KI op beperkte schaal een paar blaarkopdrachtigheden te hebben, besloten ze een echte raszuivere blaarkopstier te importeren.
De nu inmiddels driejarige zuivere zwartblaar Italië's Cobus was ruim anderhalf toen hij in het zonnig(re) zuiden arriveerde. Hij paste zich gemakkelijk aan en dat leverde ruim negen maanden later al zijn eerste nakomelingen op. Samen met de blaarkopkruislingen uit KI vormen ze nu de basis voor de nieuwe generaties in de stal van de familie Anema.

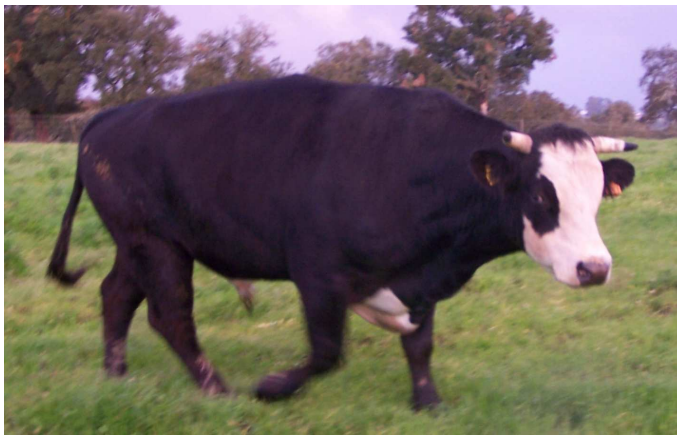

Italië's Cobus doet het goed in Portugal…met als resultaat…

< de mooisoortige prachtig blaarkopgetekende kruislingpinken in de Portugese heuvels

100 rietjes Rivierduin Rex 1 naar Australië

Blaarkopsperma gaat naar diverse windstreken. Onlangs gingen 100 rietjes van de nieuwe roodblaar Rivierduin Rex 1 naar Australië. Van stalgenoot Rivierduin Ebels Han gingen de laatste jaren meerdere doses sperma naar o.a. Zuid-Amerika.
Het zou leuk zijn 'als we daar ooit iets van te zien krijgen' met foto's of andere berichten. Vaak is het helaas moeilijk te achterhalen wat het uiteindelijke resultaat is.

advertentie

DELTHE EZRA 2 RF

KI code 57-194 aAa 435216 DELTHE TIMOTEÜS x DELTHE JAÏRUS

In de afstamming van Delthe Ezra 2 RF komen vijf koeien voor met meer dan 100.000 kg melk, komt de legendarische stier Tops acht maal voor en Delthe Jonathan RF vier maal. De veel eigen gefokte vaderdieren zijn op hun beurt weer gemakkelijk geboren uit probleemloze, vruchtbare moeders. Meerdere generaties zijn aAa aangepaard. ALLE voorouders van de stier zijn op een uitsluitend graslandrantsoen gehouden en hebben GEEN maïs gekend.
Vader van Delthe Ezra 2 RF is de welbekende KI Samen stier Delthe Timoteüs. DUURZAAMHEID is in DELTHE EZRA 2 RF verankerd en past met zijn aAa code ook prima op de Holsteinpopulatie.

Inlichtingen en sperma bestellingen bij D. Huisman 050-3049361 of 06-36540694 of huismandt@kpnmail.nl en P. K. Westerhuis 0592-388746.
Sperma prijs € 10,- per dosis, bij afname meerdere doses kortingen mogelijk.

DELTHE JESAJA 50%G 50% RHF

Ralmeta's Ruby x Astrohope x Regal x Rob x Fr. Edgar

TYPE 81 BENEN 87 ALG.V. B+ 84
aAa 423 (officeus)

Vererving gebruikseigenschappen op HF basis:
Uiergezondheid 104 Vruchtbaarheid 108
Geboorte index 100
Melksnelheid 105 Vleesindex 107
Conditiescore 109
Spermaprijs €5,-

Blaarkop op het bord

Meer en meer worden van blaarkoppen speciale producten gemaakt; melk, kaas, vlees. Kleinschalig en grootschaliger. Voor de thuisverkoop, via groothandel, catering etc. Deze keer vooral een toename aan kaas van blaarkopmelk.

Veld&Beek ontwikkelt zich voortvarend

Jan Wieringa verliet drie jaar geleden de Warmonderhof en richtte zich weer volledig op Veld&Beek. Aanvankelijk met name gericht op de afzet van het vlees van zijn blaarkoppen maar toen het bedrijf aan de Fonteinallee bij Doorwerth werd betrokken konden ook de andere plannen verder worden uitgewerkt. Naast de blaarkoppen in natuurgebieden in de omgeving van Wageningen werd ook de afzet van eigen melkproducten opgestart. Een heel mooie optie was de aankoop van heel wat melkkoeien uit de stal Italië. Ze staan nu aan de basis van heerlijke gezonde dagverse melk, karnemelk, yoghurt en inmiddels ook kaas. De afzet loopt prima want de vaste consumentenkring breidt zich nog steeds verder uit. De eigen consumentenorganisatie van Veld&Beek omvat inmiddels ca. 1300 leden.
Er wordt gewerkt met een vaste compagnon en enkele anderen en vrijwilligers. De blaarkoppen zijn beslist niet eenkennig en zeer flexibel in aanpassing aan de steeds wisselende omstandigheden. Er wordt gewerkt aan de bouw van een vrijloopstal zodat de koeien in de komende winter een ruimer onderkomen hebben. Het bedrijf heeft een biologische bedrijfsvoering.
Zie ook www.veldenbeek.nl

De blaarkoppen van Veld&Beek genietend van de zomerweide en bezig met het produceren van gezonde melk als basis voor diverse producten.

Blaarkoppen en hun producten op TV

RTVNoord zond in juli/augustus het programma 'Proef de Regio' uit. In één van de vier afleveringen werd een blaarkop lendebiefstuk bereid als 'streekproduct met streekproducten'. De koeien van **Peter en Anita Kuijer** kwamen hierbij mooi in beeld en de biefstuk van één van hun blaarkoppen werd een heerlijk eindproduct op het bord. De beelden van de boerderij en de koeien waren uit 2012. Inmiddels zijn de koeien verhuisd naar het nieuw op te starten bedrijf met 'Kloosterboerderij' te Sellingen; biologische melkveehouderij en vleesproductie, met contacten met toeristen en consumenten.
Op **Omrop Fryslân** kwam **Hotze Heeres** uit Franeker aan het woord om te vertellen over zijn plannen om producten van het eigen bedrijf af te zetten in de streek. Zijn blaarkoppen vormden daarbij een mooi decor en zijn straks leveranciers van de heerlijke producten. Ze hopen een vaste consumentenkring op te bouwen die ook 'aandelen' kunnen kopen.
Zie hun nieuwe website www.landgoedarcadia.nl

Ook interessant: www.devrijekoe.nl Cynthia Bruining

Nieuw: kaas van blaarkoppen uit Blesdijke

Op de grens van Friesland, Drenthe en Overijssel ligt het dorpje Blesdijke. In een mooie toeristische omgeving, niet zo ver van Giethoorn. Sinds een paar jaar lopen daar ook blaarkoppen, namelijk op het bedrijf van de familie Langelaan. Ze zijn omgeschakeld naar biologische landbouw en in hun ogen passen blaarkoppen daar goed bij. De HF-veestapel wordt ingekruist met blaarkoppen en het percentage blaarkopbloed neemt nu flink toe. Inmiddels hebben ze een nieuwe stap gezet op hun bedrijf en zijn ze kazen gaan maken. Heerlijke blaarkopkazen met verschillende smaken. Vanaf begin april is de verkoop gestart en eind april bestaat het assortiment uit 48+kaas: jong naturel, fenegriek, Italiaanse mix, brandnetel, brandnetelmix. Vanaf eind april liggen de kazen ook in de supermarkten C1000 Jos Smit in Oldemarkt en SPAR Gerard Hof in Steenwijkerwold. Voor meer informatie: Henk en Hermien Langelaan, Markeweg 138 Blesdijke tel: 0561 452154

Met gepaste trots toont Hermien de fraai beplakte kaas

Meer over blaarkopveehouders en bedrijven

Er zijn meerdere blaarkopbedrijven die een website over hun bedrijf hebben; over de bedrijfsvoering, de verkoop van producten en/of boerencampings en andere activiteiten. Zie o.a:
www.andeniedijk.nl Arjen en Margriet Boer, Enumatil
www.natuurlijkgenoegen.nl Jeroen en Rosalinde Konijn
www.dehooilanden.nl Lodewijk Pool en Floor de Kanter
www.hartstocht.net Henk en Wilma den Hartog, Abcoude
www.kaasboerderij-noorderlicht.nl Fam. v.Gaalen, Noordeloos
www.boerderijbuitenverwachting.nl Fam. v.Rijn, Hoogmade
www.elsbroekerwei.nl Fam. Zeestraten, Hillegom
en zie de activiteiten van de familie Broenink te Langeveen op www.natuurboeren.nl

Ook kaas van de Warmonderhof

Sinds eind november 2012 wordt van een deel van de melk van de blaarkoppen op de Warmonderhof kaas gemaakt. Totnogtoe is Myrthe, de echtgenote van bedrijfsboer Johan Verheye, twee keer per week druk in de weer met het maken van kaas; in totaal van ca. 1400 liter melk. Binnenkort gaat ze drie keer in de week met het kazen aan de slag. De rest van de melk gaat naar de fabriek. De afzet van de kazen is vanuit de winkel bij de Warmonderhof en ook via winkels in de omgeving van Zeist – Driebergen, waar Johan en Myrthe veel kennissen hebben vanuit hun eerdere werkomgeving. Toen maakte Myrthe ook al wel kazen; dus dat was een mooie uitdaging om op de Warmonderhof oom mee aan de slag te gaan. Het kaasmaken is geen onderdeel van het lesprogramma van de leerlingen op de Warmonderhof; het is geheel in handen van Myrthe en Johan.

Johan Verheye met een kaas van de bijzondere melk van de blaarkoppen op de Warmonderhof.
'We zijn net onderscheiden vanwege de bijzonder goede waardes aan Omega 3 en 6 vetzuren in onze melk' zo vertelde Johan trots.

Meer dan deze kaasmakers

De trouwe lezers van De Blaarkopper kunnen weten dat niet alleen de op deze pagina genoemde bedrijven kaas van de melk van hun blaarkoppen produceren en vleesproducten verkopen, maar dat er meerderen zijn die er heel goede producten van weten te maken, zoals de broers Jan en Ruth Verdegaal in Oudendijk die zeer goed gewaardeerde boter en kazen maken. Ook op enkele zorgboerderijen in Noord-Holland, zoals Artemis en de Dijkgatshoeve, worden heerlijke kazen gemaakt. Daarover schreven we vorig jaar in De Blaarkopper.
Mogelijk zijn er nog meer die heerlijke producten van hun blaarkoppen maken; wij horen het graag en schrijven er graag iets over in het volgende nummer van De Blaarkopper.
Een mooie vorm van publiciteit kunnen wij hier bieden.

Kaasproductie Blaarkopketen gestart

Ben en Armgard Barkema zijn als voorloper overgegaan om van de melk van hun koeien 'Blaarkopkaas' te laten maken. Dit in het kader van het project 'de Blaarkopketen'. De veestapel wordt de komende jaren 'meer Blaarkop' en het percentage blaarkopmelk in de kazen neemt daarmee toe.
De kaas is te bestellen bij www.blaarkopwinkel.nl en bij 'Baas in Kaas' te Veenendaal tel: 0318 506090 www.baasinkaas.nl
Onlangs kwam de flyer gereed en een paar prachtige promotiefilmpjes (Nederlands en Duitstalig), zie:
http://www.youtube.com/channel/UCoPH__XR61rrshGfCcWPgJg

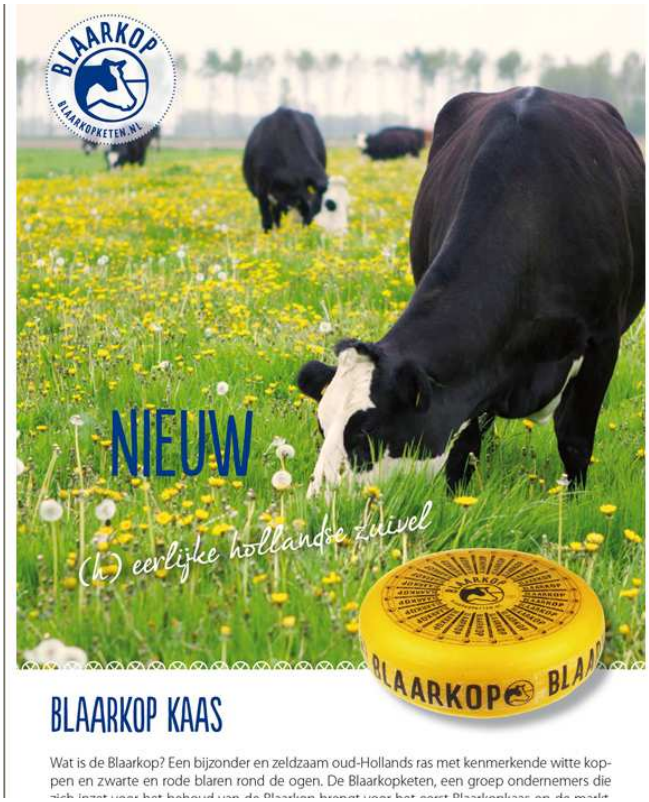

Boter, kaas en vlees van de Sophiahoeve

De familie Warmerdam beoefent het vak van boter- en kaasmaker al heel lang en met veel succes. De producten worden hoog gewaardeerd en vinden gretig aftrek. De Leidse kaas van hun bedrijf is opgenomen in de Ark van de Smaak van SlowFood.

Een 'thuiste'st' wees uit dat deze boter een lager smeltpunt had dan de biologische boter uit de supermarkt, dus gunstiger qua vetzuren.
Zie www.desophiahoeve.nl

Reeds 35.000 blaarkoppostzegels !!

PostNL heeft de mogelijkheid om een eigen postzegel te ontwerpen, dus wat is er mooier dan een postzegel met een Blaarkop te hebben?

Op deze manier kunnen nog weer een beetje reclame maken voor ons mooie koeienras.

Bestellingen kunnen per mail Zwanet Faber zfaber@xs4all.nl
De bestelling dient minimaal 5 velletjes van 10 stuks te omvatten. De kosten bedragen € 6,- per velletje van 10 stuks + per zending verzendkosten *(tarief PostNL is verhoogd per 1-8-13).*
Bestelling vanaf minimaal 5 velletjes.
Bij grotere bestellingen zijn de verzendkosten iets hoger.
Omdat het niet via de Blaarkopstichting loopt, s.v.p. niet de betaling op de rekening van de Blaarkopstichting!, maar altijd pas na mailcontact.

OUDE BLAARKOPFOTO'S etc. GEZOCHT:
Archiefmateriaal zoals oude foto's van blaarkoppen.
Gooi ze niet weg! *Zwanet Faber tel: 0512 546659*

Koeien als kunstvorm
Zie voor meer informatie www.houtenkoeien.nl

WIST U DAT:
U kostenloos een advertentie voor fokvee op de website *www.blaarkopnet.nl* kunt plaatsen, en dat daarvan steeds meer gebruik gemaakt wordt?

Verkoopboekje Blaarkopstieren 2013-2014

Elk jaar wordt in november door de gezamenlijke verenigingen / studieclubs een boekje uitgebracht met stieren die te koop zijn voor de fokkerij. Dit boekje is ook in de loop van het jaar nog goed te gebruiken. U kunt het boekje downloaden vanaf de website www.blaarkopnet.nl **Aanmelding** van stamboekstieren (voor de fokkerij) voor vermelding in dit boekje kan tot 1 oktober, d.m.v. het insturen van een afstammingsoverzicht of het volledig ingevulde formulier. Tussentijds kunt u ook stieren melden die voor verkoop voor de fokkerij bestemd zijn.
Voor de voorwaarden kunt u kijken op de website of vragen bij Zwanet Faber, tel: 0512 546659 of via zfaber@xs4all.nl .

advertentie

Oude doos: 100 jaar geleden

Wie wat bewaard die heeft wat. Verzamelen begint vaak met een paar dingen, en wordt pas echt leuk als het lukt om bijzondere dingen te vergaren. Hans van Miltenburg uit Tilburg spaart oude kaarten / ansichten, met name ook van koeien. Meerdere keren is iets van zijn verzameling gepubliceerd in Veeteelt. Hij gaf ons de gelegenheid om zijn 'blaarkop'materiaal in te zien en dat bracht ons o.a. op het spoor van het boek 'De Tegenwoordige richtingen in de Fokkerij der Landbouwhuisdieren in Nederland' van H.M.Kroon. Uitgave in ***1913****!*

Hierbij een terugblik van 100 jaar; terug naar 1913.
Citaten en foto's uit het boek van H.M.Kroon.

115: **'De fokkerij van het zwartblaard Groninger rundveeslag.**
Van onze Nederlandse veeslagen treedt hierbij de geschiktheid voor vleesch- en vetvorming het meest op de voorgrond. De feiten, dat in Groningen, waar dit slag thuis behoort, slechts weinig aan melkveehouderij en zuivelbereiding werd gedaan, terwijl de weilanden zeer geschikt waren om ossen en runderen vet te mesten en in sommige deelen der provincie de vele afvalproducten der industrie gebezigd konden worden voor vetmesting op stal, hebben er zeker vooral toe meegewerkt om het Groninger vee in deze richting te ontwikkelen. …ev.
Wij zullen nader zien, dat er de laatste jaren een streven is om de melkopbrengst te verhoogen en dat zelfs reeds dikwijls de geschiktheid voor vetmesting en de regelmatige lichaamsbouw daardoor in gevaar komen. De melkrijkheid is altijd wel goed geweest, bewijst het feit, dat in het Noordelijk deel van Zuid-Holland langs den Ouden Rijn, waar toch de kaasbereiding van zoo groote beteekenis is, langen tijd reeds Groninger vee is ingevoerd. De ervaring heeft geleerd, dat het Groninger vee in Zuid-Holland heel goed gedijt en dat vooral ook de melkopbrengst hier groter wordt. …ev.

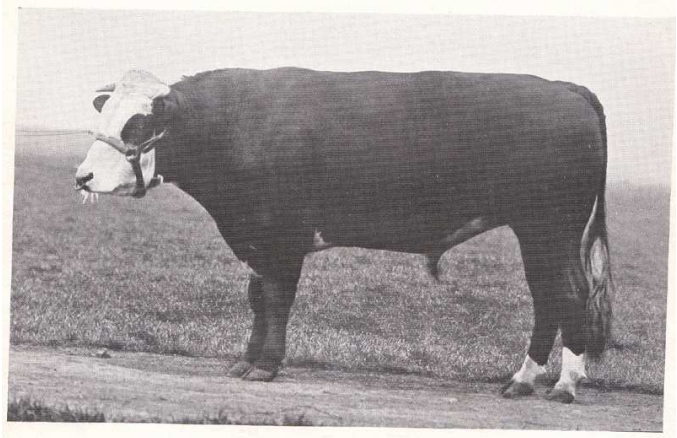

Diamant II, Eigenaar-fokker: M. C. Piek Cz. te Oudshoorn (Zuid-Holland).

Het oorspronkelijke Groninger blaar- of witkopvee komt vooral voor in Hunsingo en Fivelingo en werd vroeger wel Hunsingoër vee genoemd. Het munt uit door regelmaat en vorm, geschiktheid voor vetmesting, is plat, gesloten, fijn van beenderen en gevleeschd. Het levert vleesch van uitstekende qualiteit en stelt, wat voeding en verpleging betreft, geen hooge eischen, zooals de moderne Engelse vleeschrassen. Daar vooral voor de groote steeden in Holland en ook voor het buitenland steeds vraag is naar goed slachtvee, is er alle reden voor het bestaan van dit veeslag. … ev.
117: Zeer juist zegt het bestuur van het Groninger Rundveestamboek dan ook; "Het Groningsch veeslag moet in de melkrichting gefokt worden, zonder den soliden bouw en schoonen vormen te verliezen; in 't bijzonder moet de aandacht geschonken worden aan een hoog vetgehalte der melk'. …ev.
Ook de stamboekhouding is van belang. Terwijl wij sedert de reorganisatie van het Nederlandsch Rundveestamboek van deeze vereeniging een stamboek van het Groninger veeslag bezaten, is er in 1908 een nieuwe veereniging 'Het Groninger Rundveestamboek' opgericht, dat een eigen stamboek van het Groninger veeslag aanhoudt. Verschillende grieven tegen het Nederlandsch Rundveestamboek waren de oorzaak van de oprichting van dit nieuwe stamboek. Deze bestonden onder andere hierin, dat in het eerste de roodblaar- en roodwitkoppen en dieren met losse vlekken aan het hoofd of beenen niet werden opgenomen. …ev.

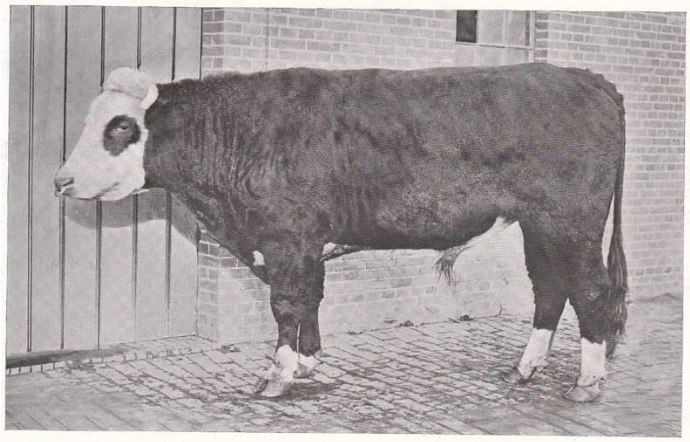

Groninger stier *Lord*, n. 6705 N. R. S. Eigenaar: S. Rooda te Middelstum (Groningen).

Ik zal hier op de gerezen verschillen niet ingaan, doch ben van meening, dat een wegfokken van de losse vlekken en van de roode en vale blaar- en witkoppen in het belang is van het veeslag en dat dit het best geschiedt door met vaste hand naar dit doel te streven.
121: De fokkers in Groningen zijn over het algemeen goede fokkers, waarvan te verwachten is, dat zij door strenge teeltkeus bereiken zullen, wat men verwacht. Het Groninger vee is krachtig, niet veel onderhevig aan tuberculose en andere ziekten en gedijt zelfs op minder goeden bodem nog goed. De krachtige bouw en het groote weerstandsvermogen maken het mogelijk om de melkopbrengst behoorlijk op te voeren, terwijl toch de andere voordeelen van het ras blijven bestaan. Opgemerkt moet worden, dat echter in de laatste jaren de vraag naar het blaarkopvee niet grooter wordt, doch eer afneemt. De veeverbeteringscommissiën in Drenthe, Overijssel, Gelderland en Utrecht - in de laatste provincie komen vrij veel zwartblaarde stieren voor – heeft dat veeslag uitgesloten van mededinging naar de rijks- en provinciale subsidiën. …ev.
Buitenlandse afnemers zijn er weinig en het is zeer de vraag of er ooit veel zullen komen. Deze redenen houden een uitbreiding van dit veeslag tegen, dat reeds niet zeer talrijk is en waarvan men het aantal wel op 5% van alle runderen in ons land schat.'

Tot zover enkele citaten. Het geeft een goed tijdsbeeld van het wel en wee van de blaarkophouderij anno 1913. Decennia lang hierop volgend zal de Blaarkop in tentoonstellingsverslagen steeds geprezen worden om de degelijke en zeer uniforme verschijning, waarbij het melktype meer nadruk krijgt. Dikwijls is het geroemd en genoemd ondanks de zeer beperkte populatie, maar wel als één van dè drie Nederlandse rassen binnen NRS.

Met enig speurwerk is het oude boek nog wel te bestellen via internet.

Blaarkopstudiedag 2 maart 2013

*Op zaterdag **2 maart jl**. werd de jaarlijkse Blaarkopstudiedag gehouden. De locatie was dit jaar op de biologische boerderij Natuurlijk Genoegen van de familie Konijn te Driehuizen(NH). Er waren - evenals in 2012 - ruim 40 belangstellenden. Vanwege de iets minder centrale ligging waren de tijden en het programma wat aangepast, zodat melkveehouders indien nodig thuis ook nog konden melken.*

Namens **'Natuurboeren uit de buurt'** Jos Groothedde en Jan Broenink het woord. Jan Broenink is biologisch melkveehouder te Langeveen bij Almelo. De veestapel is sinds enkele jaren in omschakeling van 'bont' naar Blaarkop. Broenink is een van de initiatiefnemers van de organisatie 'Natuurboeren uit de buurt'. Het begin is ontstaan vanuit 'Echt Overijssel', een project om producten uit de streek af te zetten in de eigen regio. De familie Broenink heeft naast de rundveehouderij ook een varkenshouderij met een eigen concept. Vanuit die professie heeft Broenink veel ervaring met de slagerij- / vleessector. Als deelnemer aan 'Natuurboeren uit de buurt' moet een veehouder biologisch zijn met een bepaalde oppervlakte land met natuurwaarden. Dat is door de initiatiefnemers zelf opgesteld, en deelnemers worden geacht zich hieraan te houden. De toetsing is in eigen hand; zelfregulerend met mogelijkheid tot uitsluiting van deelname. De familie Broenink houdt blaarkopossen in een authentiek oud natuurgebied; hoogveen. De ossen worden als kalf bij huis opgefokt, en als eenjarige gaan ze het natuurgebied in. Dat is een zeer schraal regime. De dieren krijgen niets bijgevoerd, ook geen mineralen. Dat is ook de reden dat er geen vrouwelijke dieren in het natuurgebied weiden, omdat dan de mineralenvoorziening onvoldoende zou zijn om de vruchtbaarheid op peil te houden. De ossen worden gehouden totdat ze slachtrijp zijn; ze zijn dan meestal bijna drie jaar oud. Gedurende de laatste circa 6 weken voor de slacht worden de ossen, om de gewenste kwaliteit te krijgen, bij huis 'afgemest' met goed kuilvoer. Op die manier wordt de juiste vetbedekking gehaald. Duidelijk is dat het vlees van ossen op deze manier de mooie rode kwaliteit behoudt (goed doorbloede spierweefsels ten gevolge van de vele lichaamsbeweging). Vlees van ossen is fijner van structuur dan van stieren. Dat is één van de redenen om ossen te weiden in plaats van stieren. Een andere reden is dat stieren gevaarlijker zijn. Ook jonge vrouwelijke dieren tot uiterlijk ongeveer 4 ½ jaar kunnen mee in de slacht voor de bedoelde afzetmarkt.

De familie **Groothedde** heeft een vleesdistributiebedrijf in **Vaassen**. Jos Groothedde vertelde over de betrokkenheid bij / de samenwerking met 'Natuurboeren uit de buurt'. Vee van de deelnemers wordt geslacht bij slagerijen in de regio die aan de gewenste kwaliteit moeten voldoen. Daarvoor worden de betreffende slagerijen speciaal uitgezocht onder toezicht van Groothedde. Het vlees gaat na de slacht verpakt naar Groothedde vanwaar het naar bepaalde supermarkten gaat waarmee overeenkomsten afgesloten zijn. Belangrijk is dat uiteindelijk alle delen van de runderen op een goede manier vermarkt kunnen worden. Heel belangrijk is ook dat de kwaliteit van het vlees zo constant mogelijk is. De veehouders bepalen zelf wanneer een dier geslacht kan worden, maar er vindt wel goede controle op plaats. Mocht een veehouder niet aan de afgesproken te leveren kwaliteiten voldoen, dan zal uitsluiting van verdere deelname het gevolg zijn. Men moet het vooral samen doen; het is een gezamenlijke verantwoordelijkheid van de deelnemers. Momenteel worden ongeveer 4 à 5 runderen per week geslacht, maar er is vraag naar meer. Er wordt daarom gezocht naar meer veehouders - ook elders in Nederland - die willen / kunnen deelnemen.
Tussendoor werden wat vragen gesteld vanuit de zaal. De vragen zijn niet speciaal genoteerd, maar onder meer kwam aan de orde of de opbrengst de kostprijs voor de veehouder wel dekt. Broenink gaf aan dat de kostprijs sterk afhankelijk is van de kosten van het grondgebruik. Natuurland kan soms op aantrekkelijke voorwaarden beheerd worden. Voor ieder bedrijf zal het verschillen wat het uiteindelijke saldo is. Een andere vraag was of er duidelijke verschillen tussen de rassen gevonden worden. Zie ook www.natuurboeren.nl
In de opzet van 'Natuurboeren uit de buurt' gaat het om vlees van de oude authentieke Nederlandse rassen zoals Blaarkop, Brandrood, Lakenvelder, MRIJ en ook FH. Nu is het nog zo - omdat er nog min of meer sprake is van een opstartfase - dat de te slachten runderen tenminste 40%bloedvoering van één van deze rassen moeten hebben. Wellicht kan dat in de toekomst opgeschroefd worden naar meer zuiver ras. Nu is niet direct verschil in kwaliteit van het vlees van dieren van verschillende rassen te merken. Dat zou kunnen wijzigen zodra dieren meer zuiver zijn qua bloedvoering van een bepaald ras.

Na de uiteenzetting door Broenink en Groothedde was de beurt aan gastheer **Jeroen Konijn** om te vertellen over hun bedrijf. Bij de omschakeling van gangbaar naar biologisch is gekozen om van Holstein naar Blaarkop om te schakelen. Daartoe werden enkele volbloed blaarkoppen aangeschaft, maar de omschakeling vindt met name plaats door inzet van blaarkopstieren op de van oorsprong HF-veestapel. Naast natuurlijk dekkende blaarkopstieren (waarvan enkele met een scheut HF-bloed) wordt gebruik gemaakt van KI. Het jongvee heeft nu ongeveer 75%Blaarkopbloed. Al vele jaren wordt gebruik gemaakt van het Triple A-systeem bij de stierkeuze. Inmiddels is de stap gemaakt van biologisch naar 'biologisch dynamisch'. Daarmee wordt nog strikter gewerkt vanuit vaststaande principes. Konijn maakt daarbij ook gebruik van homeopathische diergeneeskunde, onder andere met gebruikmaking van 'pendelen' welke kruiden of dergelijke gebruikt moeten worden bij een bepaald probleem. 'Gangbare' antibiotica worden uitsluitend in heel bijzondere gevallen gebruikt als de dierenarts dat voorschrijft. Het antibioticagebruik is dan ook heel laag. Het vlees van de runderen wordt vanuit huis verkocht. Ook is er een boerencamping bij het bedrijf. Zie ook www.natuurlijkgenoegen.nl

Na de middagpauze met heerlijke stampotten met stoofvlees en gehaktballen van blaarkopvlees, werd het programma vanwege de tijd aangepast. Er was helaas geen tijd meer om nog een power-point-presentatie te laten zien met aandachtspunten vanuit de Blaarkopstichting. Als voorzitter van de Blaarkopstichting gaf Zwanet Faber aan graag een 'Vleeskring' van blaarkophouders op te willen zetten, met als doel veehouders die zich wat meer op het vlees richten met elkaar in contact te brengen. Bijvoorbeeld om geschikte stiermoeders en stieren voor de fokkerij uit te zoeken en eventueel uit te wisselen.
Na afsluiting in de zaal - vanwaar men in de stallen op de koeien kan kijken - gaf Konijn nog tekst en uitleg daarbij ook kijkend naar de mooie vleeskwaliteiten van bepaalde koeien; die overigens ook goede melkproducentes bleken.
De eerste bezoekers gingen al vlot naar huis en ook heel wat bleven nog lang napraten. Al met al was het een informatieve en gezellige dag. Volgend jaar zo mogelijk iets meer een 'studiedag', maar een goede sfeer is ook heel belangrijk.
De Blaarkopstichting staat open voor suggesties voor 2014, en hoopt ook dan weer op heel wat geïnteresseerden.

Zwanet Faber *6 maart 2013*

Drukwerk: Multicopy, Drachten www.multicopy.nl

PostNL
Port betaald
Port payé
Pays-Bas

Aan:

Bij onbestelbaar retour aan:
De Blaarkopstichting
p/a: Schuur 5
9205 BE DRACHTEN

Stelt u toezending niet langer op prijs, heeft u adreswijzigingen of weet u meer geïnteresseerden dan kunt u dit melden bij de Blaarkopstichting:
e-mail: zfaber@xs4all.nl of bij Zwanet Faber 0512 546659

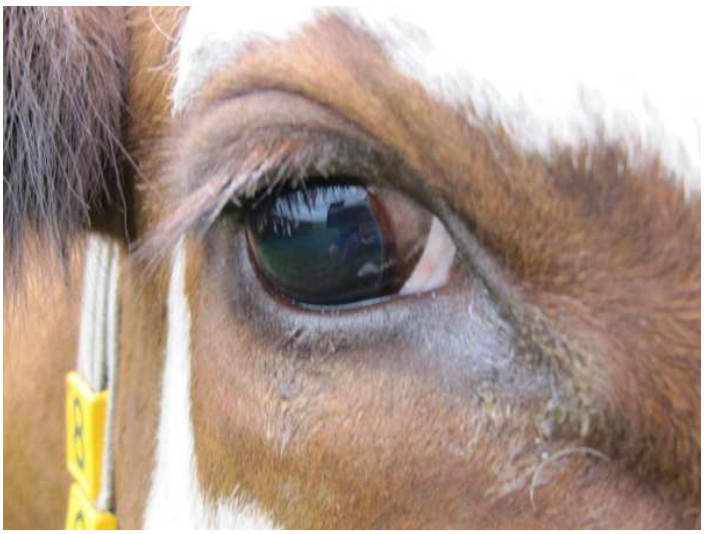

Door het oog van…met het oog op…

Aan dit prachtige close-up van het oog van Betje 264 kunnen meerdere gedachten ontleend worden. Allereerst was het een 'oog-in-oog met' en dan vooral 'met het'oog op' het maken van mooie foto's, bekeken met een gekleurde bril…want blaarkop-liefhebber…hé, ook een bril op?!
En, vast en zeker ook een 'ik zie ik zie wat jij niet ziet…', want, kom er maar eens achter wat er achter dat doortastende koeienoog schuil gaat…
En, niet te vergeten 'we hebben een oogje op…', toch?

Zomer, da's lekker luieren in het gras…

Wie lacht dit niet toe…?; boeren zouden dit ook wel willen… Deze jonge vaars geniet sowieso van een lekker lui leventje … ze geeft kleur aan de natuurweiden van Het Groninger Land-schap bij het bezoekerscentrum bij de stad Groningen. Geen gebrek aan aandacht voor haar en haar koppelgenoten. Prachtige publiekstrekkers zijn het, deze rasechte Groningers.

De Blaarkopper wordt financieel gesteund door:
- Vereniging van Blaarkopfokkers in de provincie Groningen

Als tenminste € 250,- wordt gedoneerd, wordt uw naam + mailadres of tel. hier vermeld gedurende een jaar.

*Het volgende nummer van '**De Blaarkopper**' verschijnt in september 2013*
*mocht u hierin fokmateriaal te koop willen aanbieden o.i.d., dan dienen de gegevens **vóór 15 augustus 2013** bij de redactie binnen te zijn*