Het rundvee op de VEBO te Leiden

Het was een ietwat bijzondere gewaarwording op de ochtend van de 15e augustus om tijdens het stralende en warme zomerweer van die dag keuringsringen in de grote Groenoordhal te zien opgesteld en er de toebereidselen tot de keuring te zien treffen. Wij kregen het al warm bij de gedachte aan een broeierige hitte. Dit bleek gelukkig een verkeerde taxatie te zijn, want de ventilatie bleek zodanig goed te zijn dat het gewoon aangenaam toeven was in de hal. Wat de temperatuur dan betreft. Minder aangenaam was het lawaai dat door de koeien werd geproduceerd en in de grote holle ruimte versterkt weerklonk.

De belangstelling voor de VEBO aktiviteiten leek ons dit jaar bevredigend, al blijft er uiteraard ruimte voor méér. De hoofdschotel werd weer gevormd door de keuring van de blaarkoppen. In afwijking van vorige jaren was bij de aangifte het accent gelegd op volwassen dieren. Jongvee was weinig aangevoerd. Dat er was, wij duiden hierbij op een rubriek pinken, was van goed gehalte. Onder de melkvaarzen was het doorsneebeeld eveneens goed. Wisselend was vervolgens het gehalte van de middengroepen en zeer goed daarna in de oudste klassen. In totaal hadden 26 blaarkopfokkers gezorgd voor een 200 inzendingen, een naar ons idee bevredigend aantal. Zo kort na de keuring te Groningen bood deze keuring een mooie vergelijkingsbasis tussen de bakermat en de Zuidwestelijke blaarkopgemeenschap. Het valt niet eens mee aan te geven waar het peil nu het hoogst ligt. Dat moet dan volgend jaar op de N.R.S. show in Utrecht maar eens weer worden uitgemaakt. Men had de totaalindruk van de keuring wellicht iets kunnen versterken door met de jongste kategorieën te beginnen en zo op de oudste (produktie) klassen aan te werken. Dan zit er wat meer een climax in. Die was er nu uiteindelijk ook wel weer, omdat de groepenkeuringen en de aanwijzing der kampioenes de crême van de blaren weer bijeen bracht. Het gehele verloop had echter iets vloeiender (en vlotter) kunnen zijn.

Zoals opgemerkt werden de keuringen gestart met de oudste melkkoeien, die meteen de beste rubriek individuele dieren vormden. Bij de 10-jarige en oudere koeien bezette **Willy 28** (d. Sjoerd), f. T. van Ingen te Woerden, e. H. van Ingen te Woerden de kopplaats, een malse fraaitypische koe met soepele doch even losse uier. Als tweede volgde **Elza 30 KS PR PSM** (d. Kazan van Groeve), f.e. Fa. A. van Dorp en Zn. te Hazerswoude, eveneens zeer typisch en soepel van uier, qua vorm echter niet geheel in balans. Ietsje diep was de uier van 1C winnares **Gretha 4 KS PR** (d. Alfred), f.e. A.W. Bunnik te Bodegraven, die overigens een diepe, zeer aantrekkelijke verschijning is.

Zeer goed was ook de kopgroep in de rubriek 9 jarige koeien, van wie **Jannie 25 KSe**, (d. Uranus van Ter Weer pref. II), f.e. W.D. Eikelenboom te Rijnsaterwoude de beste was: een koe van mooi formaat en zeer goed type en met een correcte, zij het op dit moment wegens pas afgekalfd hebben, nog wat royale uier. Met 1B prijs volgde **Aafje 44 KS**, (d. Gerry's Frits 3, KS), f. T. van Ingen, e. H. van Ingen, beiden te Woerden, zeer typisch, correct en vast gebouwd. Derde werd **Binta** (d. Rolf van Rutten), f.e. M. van Ginkel te Renswoude, een diepe malse koe met vooral mooi zijaanzicht en een soepele uier.

Bij de achtjarige melkkoeien vormden **Jansje 12 KS** (d. Uranus van Ter Weer pref. II), f.e. W.D. Eikelenboom te Rijnsaterwoude en **Amarilla KSe** (d. Nelson 3 van Alma), f. Jac. Dijkstra te Oldehove, e. J.W. Ruitenburg te Maarsbergen, een best kopduo. Eerstgenoemde stond er best voor, mooi gelijnd, mooitypisch en mals en daarbij best van uier. Amarilla debuteerde in Leiden iets kreupel maar deed zich toch kennen als een gerekte malse zeer typische en zeer goed geuierde koe.

Een opvallend goed kopnummer stelde zich aan het hoofd bij de zevenjarigen in de figuur van **Cilia 14 KSe** (d. Diamant van Rutten), f.e. G.P.W. Belt te Zoeterwoude, opvallend niet alleen door haar formaat, rek en zeer goede type doch ook door haar beste uier met correcte iets kleine spenen.

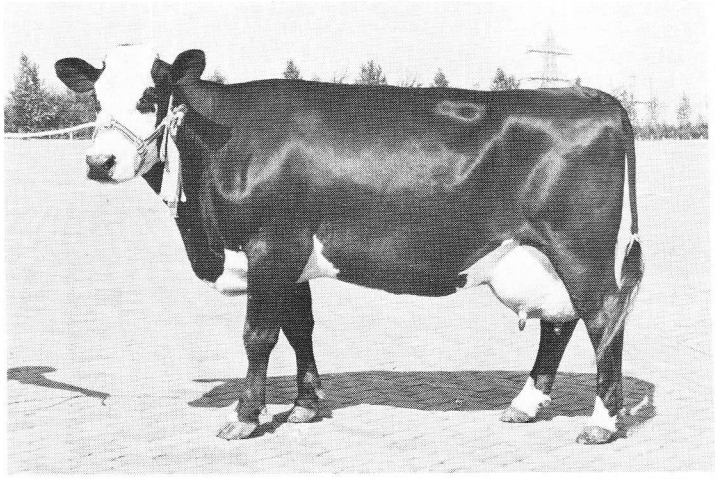

JANSJE 12 95221 KS
Prod.: 6.4 - 6365 - 3.97% - 307 - 3.49%
Kampioene oudere koeien

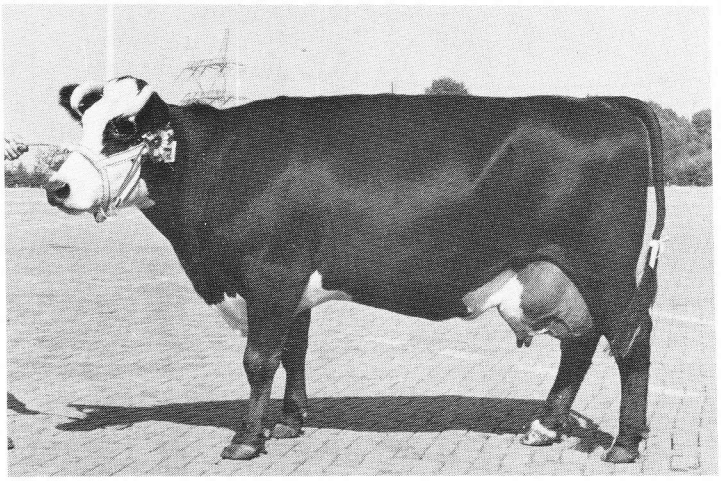

CILIA 14 6-287 KSe
Prod.: 6.– - 6960 - 4.04% - 286 - 3.44%
Reserve kampioene oudere koeien

De groepen

De drie bedrijfsgroepen van 3 en 4 stuks brachten het alle tot een eerste prijs. Voorop ging het drietal van **H.D. Eikelenboom** te Lopik. Het betreft hier goed ontwikkelde mooitypische melkkoeien met soepele doch in twee gevallen niet onberispelijke uiers. De uniforme 1B groep van **R. van de Lagemaat** te Woudenberg was doorgenomen nog jeugdig daarbij echter snittig en voorzien van zeer goede uiers. Het kwartet van **Th.J. van der Salm** te Oude Wetering was gemiddeld nog weer een jaar jonger, niet onverdienstelijk overigens.

De vijftallen werden aangevoerd door dat van **J.W. Ruitenburg** te Maarsbergen: homogene typische blaarkopkoeien met op een na vlot goede uiers. Iets meer formaat zou ook nog niet storen. De uniforme groep typische melkkoeien van **H. van Ingen** te Woerden bezette de 1B plaats. Een paar uiers waren iets aan de diepe kant. Met een groep malse diepe koeien met soepele uiers kreeg **M. van Ginkel** te Renswoude de derde plaats toegewezen. Dooreengenomen goed en gevuld zonder al te grote uniformiteit waren vervolgens nog de groepen van **J.H.M. van der Salm** te Rijnsaterwoude en **K.J. Govers** te Stompetoren.

Van de zestallen bracht alleen dat van **W. Los** te Zwammerdam het

tot een eerste prijs: een gemiddeld vrij jonge groep typische dieren met meest goede uiers. In de tweede rubriek zestallen liep dat van **W.G.A. van Veen** te Zoeterwoude er uit. Het bestond uit goed ontwikkelde gerekte zeer typische koeien met in een paar gevallen niet geheel correct afgewerkte uiers. Voorts werden nog eerste prijzen verleend aan de groepen van **Fa. P.C. en Th.A. Rotteveel** te Rijpwetering en **Q.H. Onderwater** te Zoeterwoude.

De climax werd bereikt bij de zeventallen. Voorop ging de groep van **W.D. Eikelenboom** te Rijnsaterwoude: goed ontwikkelde typische melkkoeien met vlot goede uiers. Niets minder waren ook de dieren van **Fa. A. van Dorp en Zn.** te Hazerswoude: een goed sluitende groep zeer typische blaarkopkoeien met goede doch in een paar gevallen niet geheel correcte uiers. De jonge groep van **W.D. Eikelenboom** werd daarna derde: uniforme dieren met gemiddeld goede uiers. De overige twee groepen van **M.H. Mooren** te Hoogmade, vlotgoede magere melkkoeien en **Gebr. Los** te Alphen aan de Rijn, iets minder uniform, kregen ook elk nog een eerste prijs.
De finale groepenkeuring ging tussen de 1A winnaars. Winnaar werd de collectie van **W.D. Eikelenboom**, na duidelijke tegenstand van de dieren van **W.G.A. van Veen.**

Het slot van de keuring bestond uit een interessante kampioenskeuring. Bij de seniores gingen de titels naar de reeds beschreven **Jansje** 12 KS (d. Uranus van Ter Weer pref. II), f.e. W.D. Eikelenboom te Rijnsaterwoude en **Cilia** 14 KSe (d. Diamant van Rutten), f.e. G.P.W. Belt te Zoeterwoude. Samen vormden zij een best duo waarbij speciaal de uiers uitmuntten.

De juniorkampioene werd **Linda**, een mooitypische vast- en correct gebouwde dochter van Isodoor, met een vast aangehechte uier naar het zich laat aanzien: fokker-eigenaar **W. Los** te Zwammerdam. Tot Reserve-kampioene werd uitgeroepen **Hennie** 53 (d. Prins 3 van Rienenburg), f.e. Fa. A. van Dorp en Zn. te Hazerswoude, niet gespeend van kwaliteit en met een zeer goede uier.

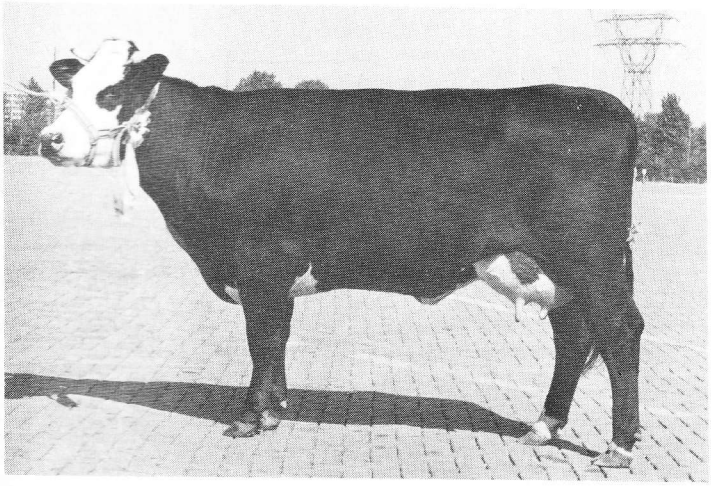

LINDA 6-12645
Prod.M.: 3.– - 6923 - 4.16% - 327 - 3.40%
Kampioene jongere koeien

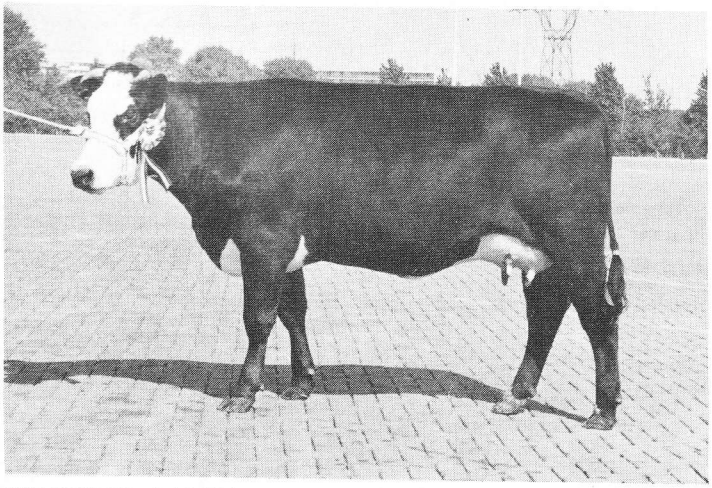

HENNIE 53 6-13354
Prod.: 2.1 - 2154 - 3.87% - 131 - 3.24% l.l.
Reserve kampioene jongere koeien